# Kerstmis

**Gerardus Majella**
Wassenaerlaan 32
5021 VS Tilburg

A-jaar

# VOORBEDE

Deze dag (nacht) is een dag (nacht) vol vreugde en vrede. Maar toch zijn er velen om wie wij ons zorgen maken. Keren wij ons met onze vragen en noden tot God, die ons vandaag (vannacht) een redder gezonden heeft: Christus, de Heer.

Goede God, ontferm U over uw kerk, die niet één is zoals Gij het wilt, die wordt aangetast door onverschilligheid, die lijdt onder interne meningsverschillen; laat ons bidden...

Goede God, ontferm U over onze broeders en zusters, die bezocht worden door honger en dood, die lijden onder oorlogsgeweld, die van huis en haard moesten vluchten; laat ons bidden...

Goede God, ontferm U over de velen, die juist in deze dagen eenzaam zijn, die door ziekte zijn neergeveld, die de dood onder ogen moeten zien; laat ons bidden...

Goede God, ontferm U over de velen, die U in deze parochiegemeenschap willen dienen: onze dopelingen dat zij een gezonde toekomst tegemoet mogen gaan, voor onze gehuwden, dat zij het positieve in elkaar mogen blijven zien, voor onze zieken, dat ook zij de vreugde van het Kerstekind mogen ervaren; voor hen die wij in ons hart meedragen en niet willen vergeten, dat zij bij U voor altijd gelukkig mogen zijn, laat ons bidden...

Goede God, omwille van de geboorte van uw Zoon bidden wij U: verhoor onze gebeden door Christus, onze Heer. Amen.

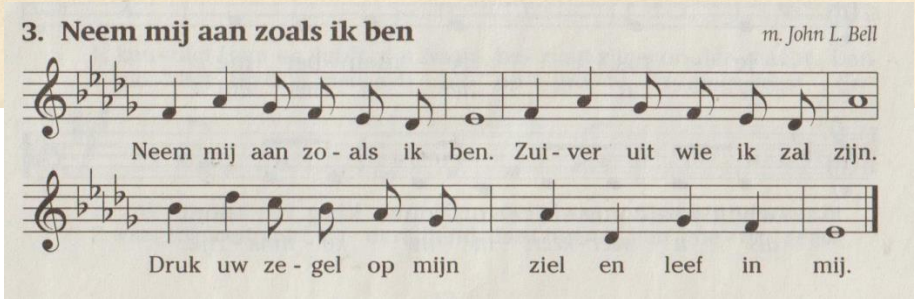

# Kerstmis

*Ontvangt Gods Licht en warmte*

24, 25, 26 december 2016

BERNE MEDIA

liturgie

# OPENINGSRITUS

## Openingszang en begroeting

**Schuldbelijdenis 1**
Ik belijd voor de almachtige God, - en voor u allen, - dat ik gezondigd heb - in woord en gedachte, - in doen en laten, - door mijn schuld, - door mijn schuld, - door mijn grote schuld. - Daarom smeek ik de heilige Maria, altijd maagd, - alle engelen en heiligen, - en u, broeders en zusters, - voor mij te bidden tot de Heer, onze God.
Moge ... – **Amen.**

*ofwel:* **Schuldbelijdenis 3**
Heer, die uw glorie over de volkeren hebt laten schijnen,
ontferm U over ons. – **Heer, ontferm U over ons.** (*of gezongen, zie volgende blz.*)

Christus, in wie wij mede-erfgenamen zijn van Gods belofte,
ontferm U over ons. – **Christus, ontferm U over ons.**

Heer, die ons door de Geest het geheim van onze roeping hebt geopenbaard, ontferm U over ons. – **Heer, ontferm U over ons.**
Moge ... – **Amen.**

*ofwel:* **Schuldbelijdenis 2**
Heer, ontferm U over ons. – **Wij hebben gezondigd.** (*of gezongen, zie volgende blz.*)

Toon ons, Heer, uw barmhartigheid. – **En schenk ons uw heil.**
Moge ... – **Amen.**

*Na schuldbelijdenis 1 en 2 wordt gezegd of gezongen:*

**Heer, ontferm U**

*Norbertusmis, m. J. Vermulst*

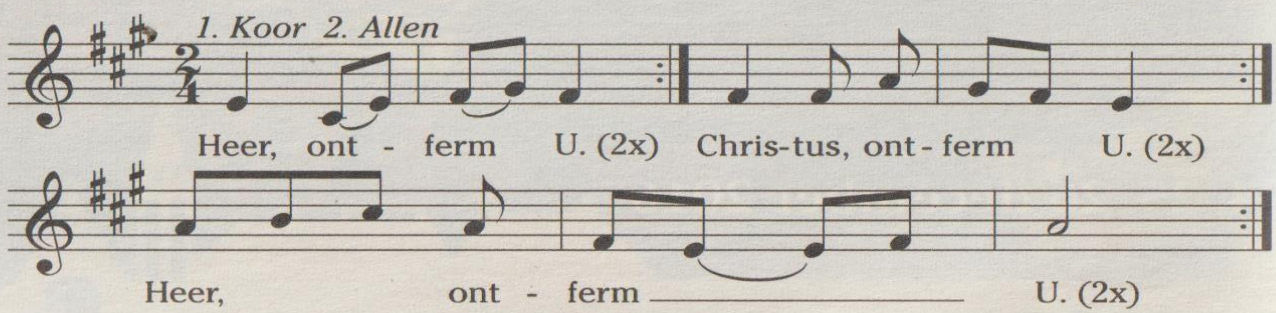


*of* Kyrie, eleison. Christe, eleison. Kyrie, eleison.

## Lofzang

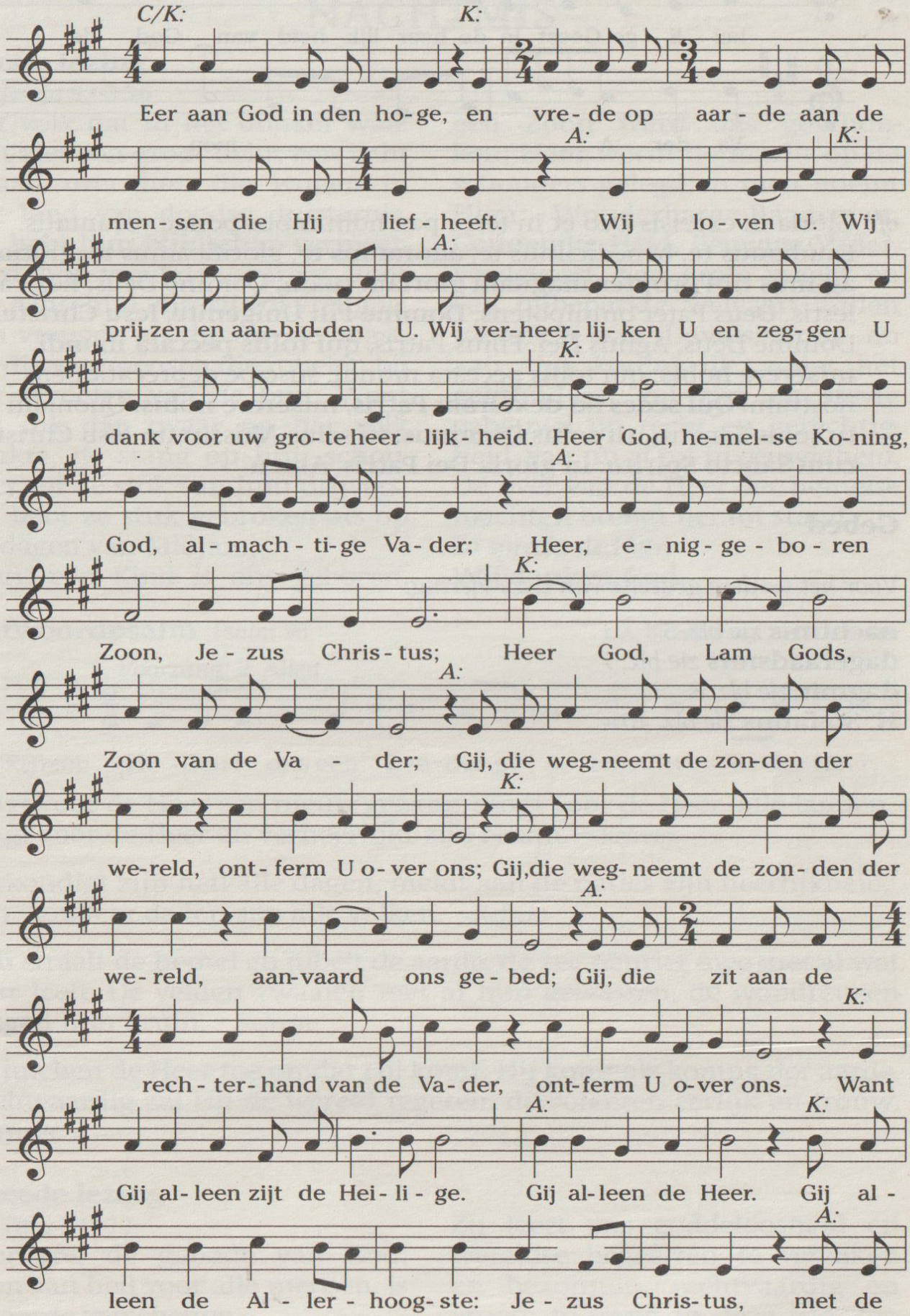
C/K:
K:
Eer aan God in den ho-ge, en vre-de op aar-de aan de
A:
K:
men-sen die Hij lief-heeft. Wij lo-ven U. Wij
A:
prij-zen en aan-bid-den U. Wij ver-heer-lij-ken U en zeg-gen U
K:
dank voor uw gro-te heer-lijk-heid. Heer God, he-mel-se Ko-ning,
A:
God, al-mach-ti-ge Va-der; Heer, e-nig-ge-bo-ren
K:
Zoon, Je-zus Chris-tus; Heer God, Lam Gods,
A:
Zoon van de Va-der; Gij, die weg-neemt de zon-den der
K:
we-reld, ont-ferm U o-ver ons; Gij,die weg-neemt de zon-den der
A:
we-reld, aan-vaard ons ge-bed; Gij, die zit aan de
K:
rech-ter-hand van de Va-der, ont-ferm U o-ver ons. Want
A:
K:
Gij al-leen zijt de Hei-li-ge. Gij al-leen de Heer. Gij al-
A:
leen de Al-ler-hoog-ste: Je-zus Chris-tus, met de

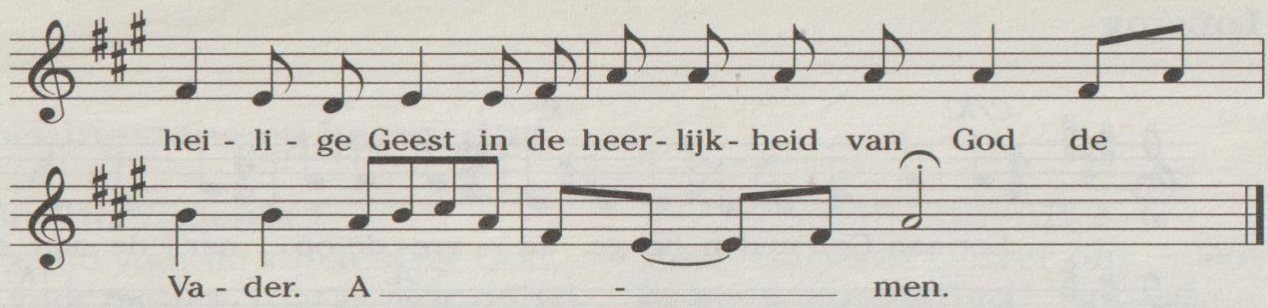


*of* Gloria in excelsis Deo et in terra pax hominibus bonae voluntatis. **Laudamus te**, benedicimus te, **adoramus te**, glorificamus te, **gratias agimus tibi propter magnam gloriam tuam**, Domine Deus, Rex caelestis, Deus Pater omnipotens. **Domine Fili Unigenite, Iesu Christe**, Domine Deus, Agnus Dei, Filius Patris, **qui tollis peccata mundi, miserere nobis**; qui tollis peccata mundi, suscipe deprecationem nostram. **Qui sedes ad dexteram Patris, miserere nobis**. Quoniam tu solus Sanctus, **tu solus Dominus**, tu solus Altissimus, Iesu Christe, **cum Sancto Spiritu: in gloria Dei Patris. Amen**.

## Gebed

*Voor het verdere gedeelte van deze viering:*

**nachtmis** *zie blz. 5*
**dageraadsmis** *zie blz. 7*
**dagmis** *zie blz. 8*
**H. Stefanus** *zie blz. 10*

# NACHTMIS

**Eerste lezing**

*Jesaja 9,1-3.5-6*

Het volk dat in het donker wandelt ziet een groot licht; een licht straalt over hen die wonen in het land van doodse duisternis. Gij hebt hun blijdschap vermeerderd, hun vreugde vergroot. Voor uw aanschijn zijn zij vol vreugde, een vreugde als die om de oogst, als die van mensen die jubelen bij het verdelen van de buit. Want het juk dat zwaar op het volk drukte, de stang op hun schouders, en de stok van hun drijvers, Gij hebt ze stuk gebroken als op de dagen van Midjan.
Want een Kind is ons geboren, een Zoon werd ons geschonken; Hem wordt de macht op de schouders gelegd en men noemt Hem: Wonderbare Raadsman, Goddelijke Held, Eeuwige Vader, Vredevorst. Een grote macht en een onbeperkte welvaart zullen toevallen aan Davids troon en aan zijn koninkrijk, zodat het gegrondvest zal zijn en stevig gebouwd op recht en gerechtigheid, van nu af tot in eeuwigheid. De ijver van de Heer der hemelse machten brengt het tot stand.
*Zo spreekt de Heer.*
**Wij danken God.**

**Antwoordpsalm** *Psalm 96* *t. A. Bronkhorst; J. Bielen o.praem*

*1. Voorzang; 2. Allen*

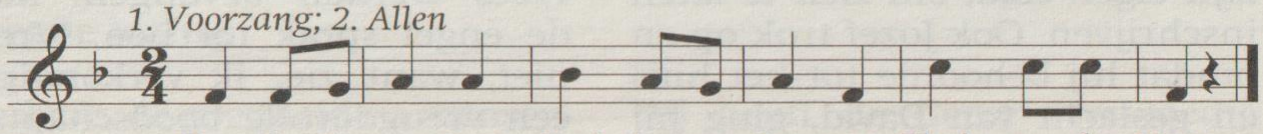


Zingt voor de Heer een nieuw gezang, zingt voor de Heer, alle landen.
Zingt voor de Heer en verheerlijkt zijn Naam. – *Refrein*

Verkondigt zijn heil alle dagen, meldt aan de naties zijn heerlijkheid, zijn wondere daden aan alle volken. – *Refrein*

Dan straalt de hemel en jubelt de aarde, de zee neuriet mee met al wat daar leeft. De velden zwaaien met al hun gewassen, de woudreuzen buigen hun kruin. – *Refrein*

Zij juichen de Heer toe omdat Hij komt, Hij komt als koning der aarde. Rechtvaardig zal Hij de wereld regeren, de volkeren eerlijk en trouw. – *Refrein*

**Tweede lezing**

*Titus 2,11-14*

Dierbare, de genade van God, bron van heil voor alle mensen, is op aarde verschenen.
Zij leert ons goddeloosheid en wereldse begeerten te verzaken en bezonnen, rechtvaardig en vroom te leven in deze tijd, ter-

wijl wij uitzien naar de zalige vervulling van onze hoop, de openbaring van de heerlijkheid van onze grote God en Heiland Christus Jezus.
Hij heeft zichzelf voor ons gegeven om ons van alle ongerechtigheid te verlossen en ons te maken tot zijn eigen volk, gereinigd van zonde, vol ijver voor alle goeds.
*Zo spreekt de Heer.*
**Wij danken God.**

**Alleluia** *m. B. Bartelink*

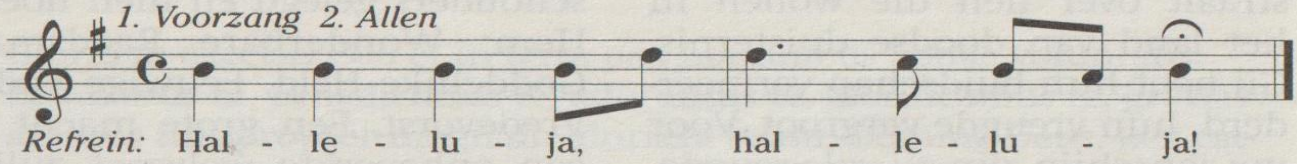


Ik verkondig u een vreugdevolle boodschap:
heden is u een Redder geboren, Christus, de Heer. – *Refrein*

**Evangelie** *Lucas 2,1-14*
In die dagen kwam er een besluit van keizer Augustus, dat er een volkstelling moest gehouden worden in heel zijn rijk. Deze volkstelling vond plaats eer Quirinius landvoogd van Syrië was.
Allen gingen op reis, ieder naar zijn eigen stad, om zich te laten inschrijven. Ook Jozef trok op en omdat hij behoorde tot het huis en geslacht van David, ging hij van Galilea, uit de stad Nazaret, naar Judea: naar de stad van David, Betlehem geheten, om zich te laten inschrijven, samen met Maria, zijn verloofde, die zwanger was.
Terwijl zij daar verbleven brak het uur aan waarop zij moeder zou worden; zij bracht een zoon ter wereld, haar eerstgeborene. Zij wikkelde Hem in doeken en legde Hem neer in een kribbe, omdat er voor hen geen plaats was in de herberg.
In de omgeving bevonden zich herders die in het open veld gedurende de nacht hun kudde bewaakten. Plotseling stond een engel des Heren voor hen en zij werden omstraald door de glorie des Heren zodat zij door grote vrees werden bevangen. Maar de engel sprak tot hen: 'Vreest niet, want zie, ik verkondig u een vreugdevolle boodschap die bestemd is voor heel het volk. Heden is u een Redder geboren, Christus de Heer, in de stad van David. En dit zal voor u een teken zijn: gij zult het pasgeboren kind vinden in doeken gewikkeld en liggend in een kribbe.'
Opeens voegde zich bij de engel een hemelse heerschare; zij verheerlijkten God met de woorden: 'Eer aan God in den hoge en op aarde vrede onder de mensen in wie Hij welbehagen heeft.'

*m. J. Valkestijn*

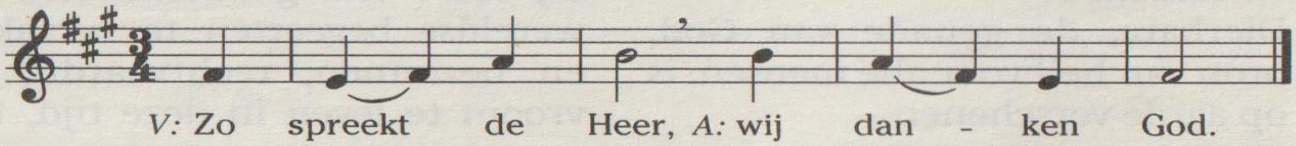

**Homilie of overweging** *zie verder blz. 12*

# DAGERAADSMIS

## Eerste lezing

*Jesaja 62,11-12*

De Heer laat het over heel de aarde verkondigen: 'Spreek tot Vrouwe Sion: uw Redder is op komst. Zij die Hij zich verworven heeft komen met Hem mee; zij die Hij zich gewonnen heeft gaan voor Hem uit. Zij zullen heten: 'Heilig Volk, Verlosten van de Heer', en gij zult heten: 'Beminde, Nooit verlaten stad'.
*Zo spreekt de Heer.*
**Wij danken God.**

## Antwoordpsalm *Psalm 97*

*Refrein* Heden straalt het licht over ons
omdat ons de Heer is geboren.

De Heer is koning, de aarde mag juichen, blij zijn de landen
rondom de zee. De hemel verkondigt zijn heiligheid
en alle volken aanschouwen zijn glorie. – *Refrein*

De Heer heeft hen lief die het kwade haten. Hij houdt over
zijn getrouwen de wacht en redt hen uit wrede handen. Steeds komt
er licht voor de vromen, geluk voor oprechten van hart. – *Refrein*

## Tweede lezing

*Titus 3,4-7*

Dierbare, de goedheid en mensenliefde van God onze Heiland is op aarde verschenen en Hij heeft ons gered, niet omdat wij iets goeds gedaan zouden hebben, maar alleen omdat Hij barmhartig is.
Hij heeft ons gered door het bad van wedergeboorte en vernieuwing door de heilige Geest. Want Hij heeft de Geest overvloedig over ons uitgestort door Christus onze Heiland.
Zo zijn wij door zijn genade gerechtvaardigd en erfgenamen geworden van het eeuwig leven waar onze hoop op gericht is.
*Zo spreekt de Heer.*
**Wij danken God.**

## Alleluia

Alleluia. Eer aan God in den hoge en op aarde vrede
onder de mensen in wie Hij welbehagen heeft. Alleluia.

## Evangelie *Lucas 2,15-20*

Zodra de engelen weer van hen weggegaan waren naar de hemel zeiden de herders tot elkaar: 'Komt, laten we naar Betlehem gaan om te zien wat er gebeurd is en wat de Heer ons heeft bekend gemaakt.' Ze haastten zich erheen en vonden Maria en Jozef en het pasgeboren kind, dat in de kribbe lag.
Toen ze dit gezien hadden maakten ze bekend wat hun over dit kind gezegd was. Allen die het

hoorden stonden verwonderd over hetgeen de herders hun verhaalden. Maria bewaarde al deze woorden in haar hart en overwoog ze bij zichzelf.

De herders keerden terug, terwijl zij God verheerlijkten en loofden om alles wat zij gehoord en gezien hadden; het was juist zoals hun gezegd was.

*m. J. Valkestijn*

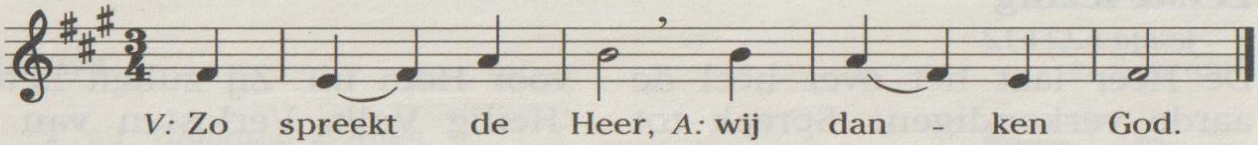


**Homilie of overweging**

*Voor het overige gedeelte van deze viering, zie blz. 12*

# DAGMIS

**Eerste lezing**

*Jesaja 52,7-10*

Hoe liefelijk op de bergen de voeten van de vreugdebode, die vrede meldt, goed nieuws verkondigt, die heil komt melden, die zegt tot Sion: Uw God regeert!
Hoort! Uw torenwachters verheffen hun stem, zij jubelen tegelijk want zij zien, oog in oog, de terugkeer van de Heer naar Sion.
Barst los in jubel, allen samen, puinen van Jeruzalem, want de Heer heeft zijn volk getroost; Hij heeft Jeruzalem verlost.
De Heer heeft zijn heilige arm ontbloot voor de ogen van alle volkeren; en alle grenzen der aarde hebben het heil van onze God aanschouwd.
*Zo spreekt de Heer.*
**Wij danken God.**

**Antwoordpsalm** *Psalm 98*

*t. A. Bronkhorst; m. F. Bullens*

*Refrein: Vz.* Geheel de aarde aanschouwde wat onze God voor ons deed.

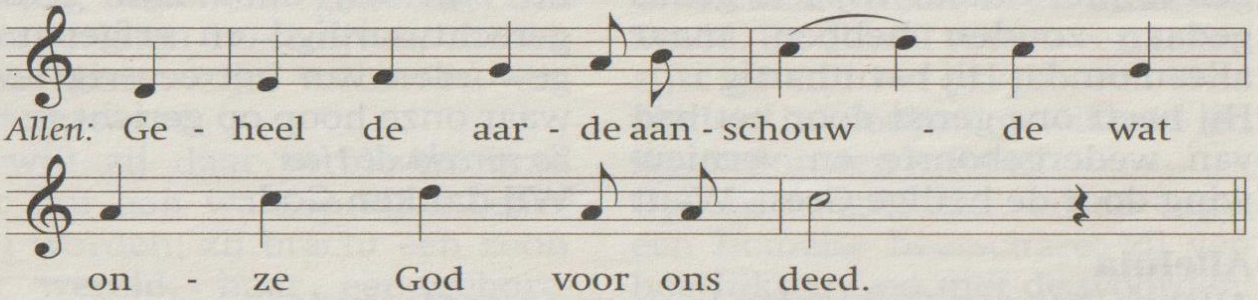


Zingt voor de Heer een nieuw gezang omdat Hij wonderen deed. Zijn hand deed zich krachtig gelden, de macht van zijn heilige arm. – *Refrein*

Zijn weldaden deed Hij ons kennen, de volkeren zijn gerechtigheid. Opnieuw bleek zijn goedheid en trouw ten gunste van Israëls huis. – *Refrein*

Geheel de aarde aanschouwde wat onze God voor ons deed. Verheerlijkt de Heer, alle landen, weest blij, verheugt u en zingt. – *Refrein*

Zingt voor de Heer bij de citer, met citer en psalterspel. Laat schallen trompet en bazuin en danst voor de Heer, uw koning. – *Refrein*

**Tweede lezing**

*Hebreeën 1,1-6*

Broeders en zusters, nadat God eertijds vele malen en op velerlei wijzen tot onze vaderen gesproken had door de profeten, heeft Hij nu, op het einde der tijden, tot ons gesproken door de Zoon, die Hij erfgenaam gemaakt heeft van al wat bestaat en door wie Hij het heelal heeft geschapen.
Hij is de afstraling van Gods heerlijkheid en het evenbeeld van zijn wezen. Hij houdt alles in stand door zijn machtig woord.
En na de reiniging der zonden te hebben voltrokken heeft Hij zich neergezet ter rechterzijde van de majesteit in den hoge, ver verheven boven de engelen, zoals Hij hen ook overtreft in de waardigheid die zijn deel is geworden.
Heeft God ooit tot een engel gezegd: 'Gij zijt mijn Zoon; Ik heb U heden verwekt?' Of: 'Ik zal een Vader voor Hem zijn en Hij zal mijn Zoon zijn?' Wanneer Hij evenwel de Eerstgeborene opnieuw de wereld binnenleidt, zegt Hij: 'Alle engelen Gods moeten Hem hulde brengen.'
*Zo spreekt de Heer.*
**Wij danken God.**

**Alleluia**

*t. NRL; m. F. Bullens*

*Refrein: Vz. Alleluia (3x)*

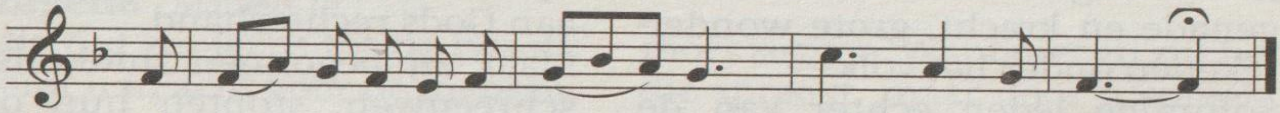


Wij staan in het volle licht van deze heilige dag: komt, laten we de Heer aanbidden. want heden daalde een groot licht op aarde neer. Alleluia.

**Evangelie** *Johannes 1,1-18 of 1,1-5.9-14*

In het begin was het Woord en het Woord was bij God en het Woord was God. Dit was in het begin bij God. Alles is door Hem geworden en zonder Hem is niets geworden van wat geworden is.
In Hem was leven en dat leven was het licht der mensen. En het licht schijnt in de duisternis maar de duisternis nam het niet aan.
(Er trad een mens op, een gezondene van God; zijn naam was Johannes. Deze kwam tot getuigenis, om te getuigen van het Licht, opdat allen door hem tot geloof zouden komen. Niet hij was het Licht maar hij moest getuigen van het Licht.)
Het ware Licht dat iedere mens verlicht kwam in de wereld. Hij was in de wereld; de wereld was door Hem geworden en toch erkende de wereld Hem niet. Hij kwam in het zijne, maar de zijnen aanvaardden Hem niet. Aan allen echter die Hem wél aanvaardden, aan hen die in zijn Naam geloven, gaf Hij het vermogen kinderen van God te worden. Zij zijn niet uit bloed noch uit begeerte van het vlees of de wil van een man, maar uit God geboren.
Het Woord is vlees geworden en heeft onder ons gewoond. Wij hebben zijn heerlijkheid aanschouwd, zulk een heerlijkheid als de Eniggeborene van de Vader ontvangt, vol genade en waarheid.
(Wij hebben Johannes' getuigenis over Hem toen hij uitriep: 'Deze

was het van wie ik zei: Hij die achter mij komt is vóór mij, want Hij was eerder dan ik.'
Van zijn volheid hebben wij allen ontvangen: genade op genade. Werd de Wet door Mozes gegeven, de genade en de waarheid kwamen door Jezus Christus. Niemand heeft ooit God gezien; de Eniggeboren God die in de schoot van de Vader is, Hij heeft Hem doen kennen.)

*m. J. Valkestijn*

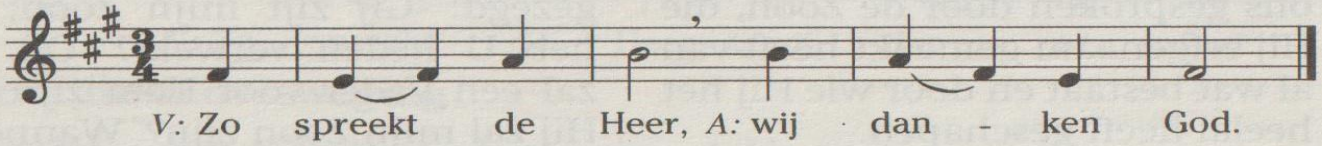


**Homilie of overweging**

*Voor het overige gedeelte van deze dienst, zie blz. 12*

# HEILIGE STEFANUS

**Eerste lezing**

*Handelingen 6,8-10; 7,54-60*

In die dagen deed Stefanus, vol genade en kracht, grote wondertekenen onder het volk.
Sommige leden echter van de zogenaamde synagoge der Vrijgelatenen, Cyreneeërs en Alexandrijnen en sommige mensen uit Cilicië en Asia begonnen met Stefanus te redetwisten, maar zij konden niet op tegen de wijsheid en tegen de geest waarmee hij sprak. Ze werden woedend en ze knarsetandden tegen hem.
Maar Stefanus, vervuld van de heilige Geest, staarde naar de hemel en zag Gods heerlijkheid en Jezus, staande aan Gods rechterhand; en hij riep uit: 'Ik zie de hemel open en de Mensenzoon staande aan Gods rechterhand.'
Maar zij begonnen luidkeels te schreeuwen, stopten hun oren toe en stormden als één man op hem af. Zij sleepten hem buiten de poort en stenigden hem. De getuigen legden hun mantels neer aan de voeten van een jongeman die Saulus heette.
Terwijl zij Stefanus stenigden, bad hij: 'Heer Jezus, ontvang mijn geest.' Toen viel hij op zijn knieën en riep met luide stem: 'Heer, reken hun deze zonde niet aan.'
Na deze woorden ontsliep hij.

*Zo spreekt de Heer.*
**Wij danken God.**

**Antwoordpsalm** *Psalm 31*

*t. A. Bronkhorst; m. S. van Roode*

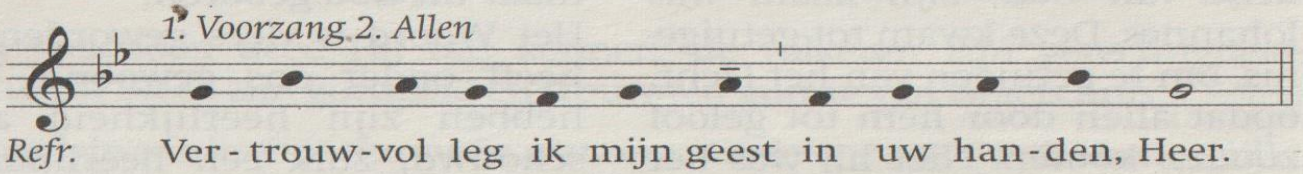


Wees mij een rots waar ik vluchten kan, een sterke burcht waar ik veilig kan toeven. Want altijd zijt Gij mijn rots en mijn vesting, uw Naam is mijn leider en gids. – *Refrein*

Vertrouwvol leg ik mijn geest in uw handen, Gij zult mij beschermen, getrouwe God. Ik mag mij verheugen in uw erbarmen, Gij ziet mijn ellende, Gij helpt mij in nood. – *Refrein*

Bevrijd mij van mijn vervolgers. Laat over uw dienaar uw Aanschijn stralen, red mij door uw genade. – *Refrein*

*Vandaag zijn er slechts twee lezingen; daarom volgt nu het evangelie; men kan eventueel eerst het Alleluia zingen.*

**Alleluia**

*m. W. van Belle*

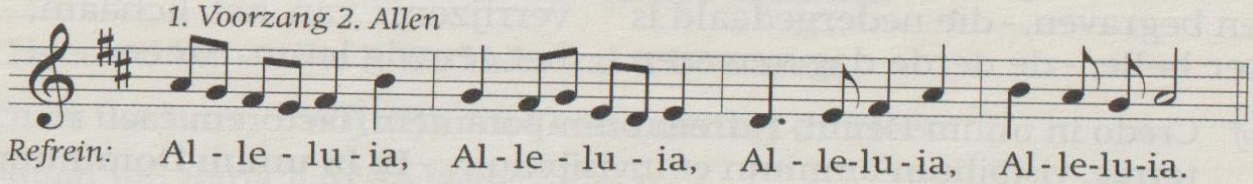


Gezegend die komt met de Naam van de Heer;
de Heer is God, Hij verlicht ons. – *Refrein*

**Evangelie** *Matteüs 10,17-22*

In die tijd zei Jezus tot de twaalf: 'Neemt u in acht voor de mensen. Zij zullen u overleveren aan de rechtbanken en u geselen in hun synagogen. Gij zult voor stadhouders en koningen gebracht worden omwille van Mij, om zo ten overstaan van hen en de heidenen getuigenis af te leggen. Maakt u echter, wanneer men u overlevert, niet bezorgd over het hoe of wat van uw spreken: op dat ogenblik zal u worden ingegeven wat gij moet zeggen. Want niet gij zijt het die spreekt, maar door u spreekt dan de Geest van uw Vader.
De ene broer zal de andere overleveren om hem te laten doden; de vader zijn kind; de kinderen zullen opstaan tegen hun ouders en hen ter dood doen brengen. Ge zult een voorwerp van haat zijn voor allen, omwille van mijn Naam. Wie echter ten einde toe volhardt, hij zal gered worden.'

*m. J. Valkestijn*

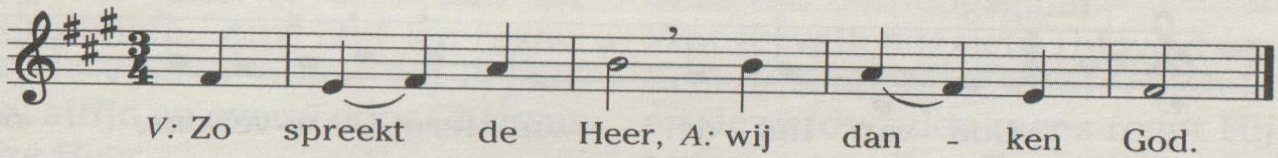


**Homilie of overweging**

# ALLE VIERINGEN

**Geloofsbelijdenis** *alleen op Kerstmis*
Ik geloof in God, de almachtige Vader, - Schepper van hemel en aarde. - En in Jezus Christus, zijn enige Zoon, onze Heer, - die ontvangen is van de heilige Geest, - geboren uit de maagd Maria, - die geleden heeft onder Pontius Pilatus, - is gekruisigd, gestorven en begraven, - die nedergedaald is ter helle, - de derde dag verrezen uit de doden, - die opgestegen is ten hemel, - zit aan de rechterhand van God, de almachtige Vader, - vandaar zal Hij komen oordelen de levenden en de doden. - Ik geloof in de heilige Geest; - de heilige katholieke kerk, - de gemeenschap van de heiligen; - de vergeving van de zonden; - de verrijzenis van het lichaam; - en het eeuwig leven. Amen.

*of* Credo in unum Deum, Patrem omnipotentem, factorem caeli et terrae, visibilium omnium et invisibilium. - **Et in unum Dominum Iesum Christum, Filium Dei Unigenitum,** - et ex Patre natum ante omnia saecula. - **Deum de Deo, lumen de lumine, Deum verum de Deo vero,** - genitum non factum, consubstantialem Patri: per quem omnia facta sunt. - **Qui propter nos homines et propter nostram salutem descendit de caelis.** - Et incarnatus est de Spiritu Sancto ex Maria Virgine, et homo factus est. - **Crucifixus etiam pro nobis sub Pontio Pilato; passus et sepultus est,** - et resurrexit tertia die, secundum Scripturas, - **et ascendit in caelum, sedet ad dexteram Patris.** - Et iterum venturus est cum gloria, iudicare vivos et mortuos, cuius regni non erit finis. - **Et in Spiritum Sanctum, Dominum et vivificantem: qui ex Patre Filioque procedit.** - Qui cum Patre et Filio simul adoratur et conglorificatur: qui locutus est per prophetas. - **Et unam, sanctam, catholicam et apostolicam Ecclesiam.** - Confiteor unum baptisma in remissionem peccatorum. - **Et exspecto resurrectionem mortuorum,** et vitam venturi saeculi. **Amen.**

**Voorbede**

*t. NRL; m. T. Vandervalk*

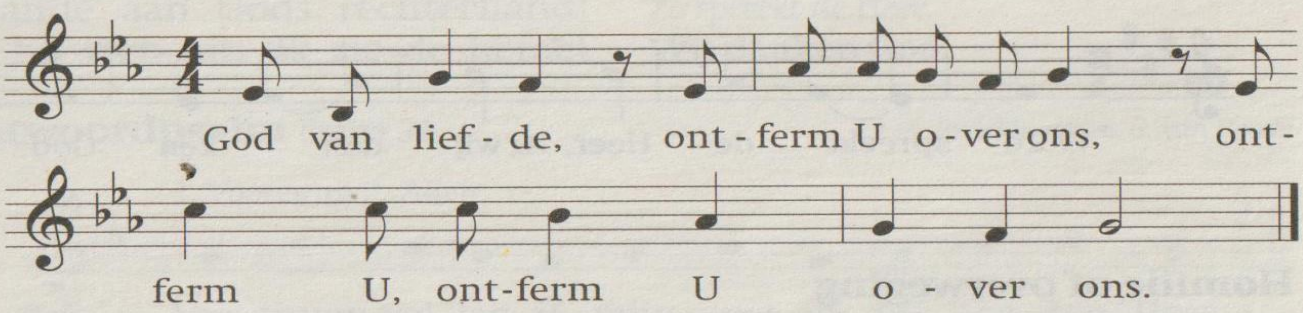


*Bij een viering van Woord en gebed volgt nu de slotritus of eventueel de communieviering (zie blz. 18).*

# EUCHARISTIE

## BEREIDING VAN DE GAVEN

Bidt, broeders en zusters...
**Moge de Heer het offer uit uw handen aannemen, tot lof en eer van zijn Naam, tot welzijn van ons en van heel zijn heilige kerk.**

**Gebed over de gaven**

## EUCHARISTISCH GEBED

De Heer zal bij u zijn. – **De Heer zal u bewaren.**

Verheft uw hart. – **Wij zijn met ons hart bij de Heer.**

Brengen wij dank aan de Heer, onze God.
**Hij is onze dankbaarheid waardig.**

### Prefatie I van Kerstmis

Heilige Vader, machtige eeuwige God, om recht te doen aan uw heerlijkheid, om heil en genezing te vinden zullen wij U danken, altijd en overal door Jezus Christus onze Heer.
Gij hebt uw heerlijkheid ontvouwd voor onze ogen, nieuw licht is opgegaan, uw Woord is vlees geworden; zichtbaar zijt Gij geworden, onze God in Hem, – naar U gaat ons verlangen, onze liefde, naar U die nog verborgen zijt.
Daarom, met alle engelen, machten en krachten, met allen die staan voor uw troon, loven en aanbidden wij U en zingen U toe vol vreugde:

*ofwel:*

### Prefatie II van Kerstmis

Heilige Vader, machtige eeuwige God, om recht te doen aan uw heerlijkheid, om heil en genezing te vinden zullen wij U danken, altijd en overal door Christus onze Heer.
In het mysterie van zijn geboorte dat wij heden vieren, is Hij die als God onzichtbaar is, zichtbaar onder ons verschenen; vóór alle tijden geboren uit de Vader is Hij onze tijd binnengegaan.
Wat vervallen is richt Hij weer op, heel de schepping wordt hersteld en de verdwaalde mens roept Hij terug naar het Koninkrijk der hemelen.
Daarom met alle engelen loven wij U en zingen vol vreugde:

*ofwel:*

## Prefatie III van Kerstmis

Heilige Vader, machtige eeuwige God, om recht te doen aan uw heerlijkheid, om heil en genezing te vinden zullen wij U danken, altijd en overal door Christus onze Heer.
Heden schijnt het licht van de verlossing; Gods Zoon gaat een ruil aan met de mensen: het Woord neemt onze zwakheid aan, en schenkt onsterfelijkheid aan hen die moesten sterven. Door een wonder wordt Hij één der onzen om ons te verheffen tot zijn eeuwigheid.
Daarom, met de koren van de engelen, loven en aanbidden wij U en zingen vol vreugde:

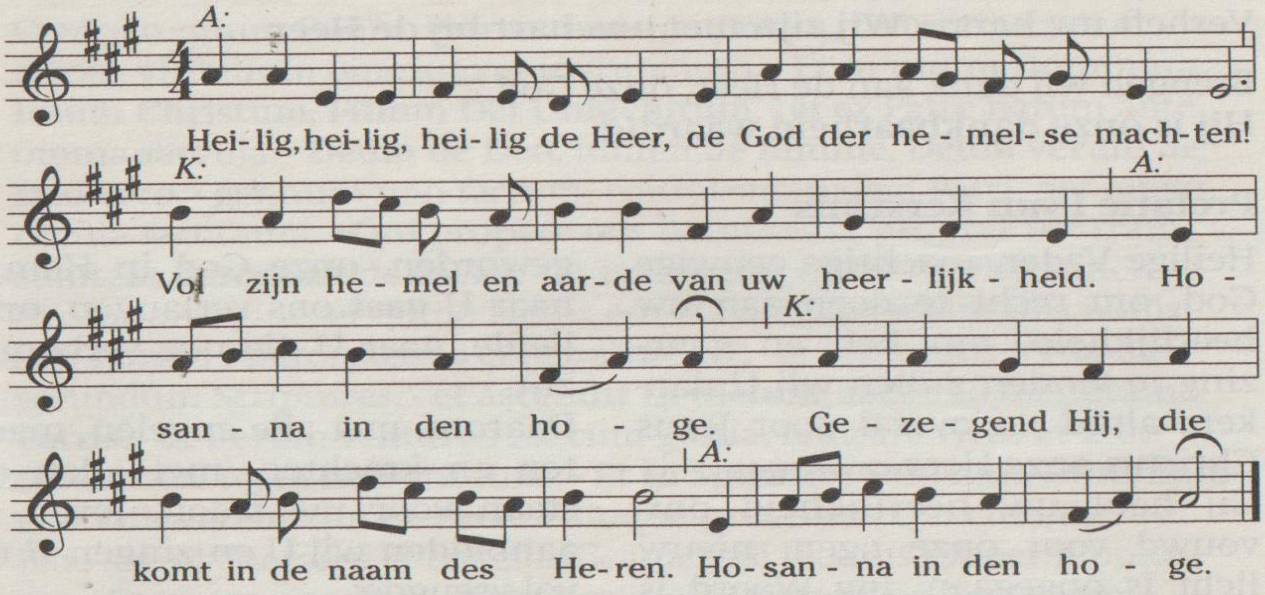


*of* Sanctus, - Sanctus, - Sanctus - Dominus Deus Sabaoth. -
Pleni sunt caeli et terra - gloria tua. - Hosanna in excelsis. -
Benedictus qui venit in nomine Domini. - Hosanna in excelsis.

## Eucharistisch gebed 2b

Ja, waarlijk, heilig zijt Gij, Vader, Gij zijt de bron, uit U stroomt alle heiligheid. Stort uw Geest nu uit over deze gaven, zodat zij voor ons geheiligd worden tot Lichaam en Bloed van Jezus Christus, uw Zoon.

Toen Hij werd overgeleverd en vrijwillig zijn lijden aanvaardde, nam Hij brood in zijn handen, dankte U, brak het om het te verdelen onder zijn leerlingen, en sprak: NEEMT EN EET HIERVAN, GIJ ALLEN, WANT DIT IS MIJN LICHAAM, DAT VOOR U GEGEVEN WORDT.

Na de maaltijd nam Hij ook de beker in zijn handen, dankte U opnieuw, reikte hem aan zijn leerlingen, en sprak: NEEMT DEZE BEKER EN DRINKT HIER ALLEN UIT, WANT DIT IS DE BEKER VAN HET NIEUWE ALTIJDDURENDE VERBOND, DIT IS MIJN BLOED DAT VOOR U EN ALLE MENSEN WORDT VERGOTEN TOT VERGEVING VAN DE ZONDEN. BLIJFT DIT DOEN OM MIJ TE GEDENKEN.

Verkondigen wij het mysterie van het geloof.

*m. J. Vermulst*

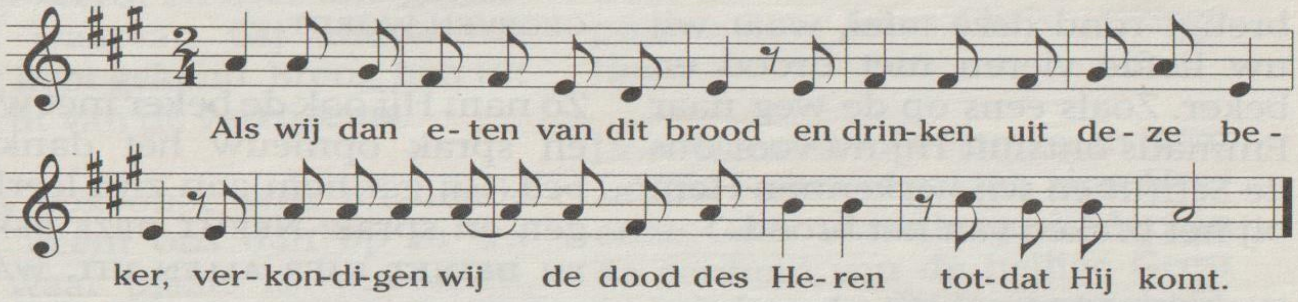


Daarom gedenken wij, zoals Hij het heeft gewild, dat uw Zoon is gestorven en verrezen, heilige Vader, en wij bieden U aan wat Hij ons heeft gegeven: dit brood dat leven geeft en deze beker die ons redde van de dood.

Wij danken U omdat Gij, sinds die dag, ons waardig hebt bevonden voor uw aanschijn te treden en U dit offer te bereiden. Wij hebben deel voortaan aan het Lichaam en het Bloed van uw eerstgeboren Zoon, en vragen U met aandrang dat wij naar elkaar toe groeien door de kracht van uw heilige Geest.

Gedenk dan uw kerk, Heer, over de hele aarde, voltooi uw liefde in onze gemeenschap rondom de bisschop van Rome, paus N., onze bisschop N. en allen die Gij tot uw dienst hebt geroepen.

Gedenk ook onze broeders en zusters die door de dood heen zijn gegaan en leven in de verwachting der verrijzenis. Gedenk alle mensen die gestorven zijn; neem hen op in uw barmhartigheid en laat hen treden in de luister van uw aanschijn.

Neem ook ons allen op in uw liefde, dan zullen wij, met de maagd Maria, de moeder van uw Zoon, met de heilige Jozef, haar bruidegom, met zijn apostelen en met allen die op deze aarde leefden in uw welbehagen delen in uw eeuwig leven. Dan zal de lofzang die wij nu hebben aangeheven in dankbaar herdenken van uw geliefde Zoon aanhouden tot in uw heerlijkheid.

Door Hem en met Hem en in Hem zal uw Naam geprezen zijn, Heer onze God, almachtige Vader, in de eenheid van de heilige Geest hier en nu en tot in eeuwigheid. – **Amen.**

*ofwel:*

**Eucharistisch gebed 12b**

Hemelse Vader, met eerbied noemen wij uw Naam. Altijd zijt Gij met ons op weg, en dichter dan wij durven dromen, zijt Gij bij ons wanneer uw Zoon ons samenbrengt rond deze tafel, waar wij uw liefde vieren met brood en beker. Zoals eens op de weg naar Emmaüs ontsluit Hij nu voor ons de Schrift en wij herkennen Hem bij het breken van het brood.

Daarom bidden wij, almachtige God: beadem met uw Geest dit brood en deze wijn zodat Jezus Christus in ons midden komt met de gaven van zijn lichaam en zijn bloed.

Want op de avond voor zijn lijden nam Hij onder de maaltijd brood en sprak tot U het dankgebed. Hij brak het brood en gaf het aan zijn leerlingen terwijl Hij zei: NEEMT EN EET HIERVAN, GIJ ALLEN, WANT DIT IS MIJN LICHAAM, DAT VOOR U GEGEVEN WORDT.

Zo nam Hij ook de beker met wijn en sprak opnieuw het dankgebed. Hij gaf hem aan zijn leerlingen en sprak: NEEMT DEZE BEKER EN DRINKT HIER ALLEN UIT, WANT DIT IS DE BEKER VAN HET NIEUWE ALTIJDDURENDE VERBOND, DIT IS MIJN BLOED DAT VOOR U EN ALLE MENSEN WORDT VERGOTEN TOT VERGEVING VAN DE ZONDEN. BLIJFT DIT DOEN OM MIJ TE GEDENKEN.

Verkondigen wij het mysterie van het geloof.

*m. J. Vermulst*

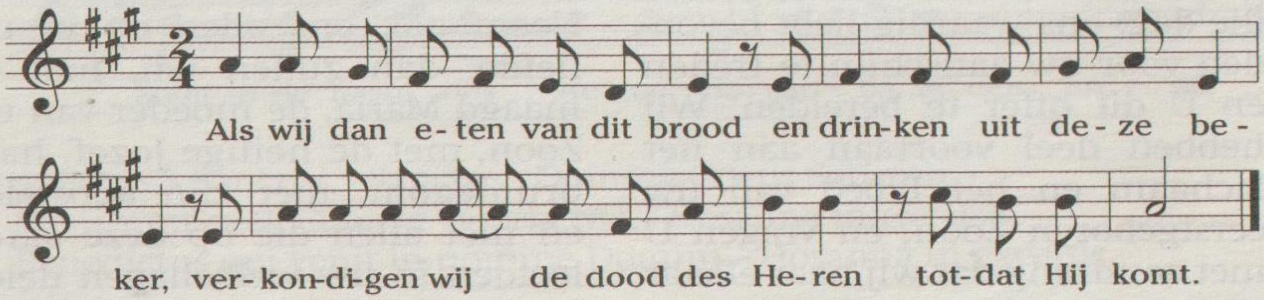


Oneindig goede Vader, wij vieren de gedachtenis van onze verzoening en wij verkondigen de liefde die Gij ons betoont. Uw Zoon is door het lijden en de dood gegaan, en, tot nieuw leven opgewekt, is Hij ingetreden in uw heerlijkheid. Zie met genegenheid neer op dit offer en erken erin uw eigen Zoon die zijn leven heeft gegeven en zijn bloed vergoten opdat voor alle zoekers de weg naar U, Vader, geopend en begaanbaar zij.

Barmhartige God, laat de Geest van Jezus in ons wonen en vervul ons met uw liefde. Sterk ons door de gaven van zijn lichaam en zijn bloed en maak nieuwe mensen van ons; dat wij op Jezus gelijken.

Bescherm onze paus N. en onze bisschop N., leer alle gelovigen van uw kerk de tekenen van deze tijd verstaan en maak hen trouw in de beleving van uw evangelie. Maak ons herbergzaam van hart voor alle mensen rondom ons;

dat wij, delend in hun vragen en hun pijn, in hun vreugden en hun hoop, hen de weg aantonen die naar uw liefde leidt.

Erbarm U, Vader, over onze broeders en zusters N.N. die in de vrede van Christus naar U zijn teruggekeerd, en over alle gestorvenen waarvan Gij alleen het geloof hebt gekend. Breng hen tot het licht van de verrijzenis.

En als ook onze weg ten einde loopt, neem ons dan op in uw huis, waar plaats is voor velen. Schenk ons de vervulling van onze levenslange hoop: overvloedig leven in uw heerlijkheid.

Laat ons toe in de gemeenschap van uw heiligen; dat wij met Maria, de Maagd en Moeder Gods, met uw apostelen en martelaren, (met de heilige N.N.) en al de anderen die U genegen zijn, dankbaar uw Naam aanbidden en U prijzen door Jezus Christus, onze Heer.

Door Hem en met Hem en in Hem zal uw Naam geprezen zijn, Heer onze God, almachtige Vader, in de eenheid van de heilige Geest hier en nu en tot in eeuwigheid. – **Amen.**

## COMMUNIERITUS

### Gebed des Heren

Onze Vader, die in de hemel zijt, uw naam worde geheiligd, uw rijk kome, uw wil geschiede, op aarde zoals in de hemel. Geef ons heden ons dagelijks brood en vergeef ons onze schulden, zoals ook wij vergeven aan onze schuldenaren en breng ons niet in beproeving maar verlos ons van het kwade.

Pater noster, qui es in caelis: sanctificetur nomen tuum; - adveniat regnum tuum; - fiat voluntas tua, - sicut in caelo, et in terra. - Panem nostrum cotidianum da nobis hodie; - et dimitte nobis debita nostra, - sicut et nos dimittimus debitoribus nostris; - et ne nos inducas in tentationem, sed libera nos a malo.

**Want van U is het koninkrijk**
**en de kracht en de heerlijkheid in eeuwigheid.**

### Vredesritus

### Breken van het brood

Agnus Dei, qui tollis peccata mundi: miserere nobis. *(herhalen)*
Agnus Dei, qui tollis peccata mundi: dona nobis pacem.

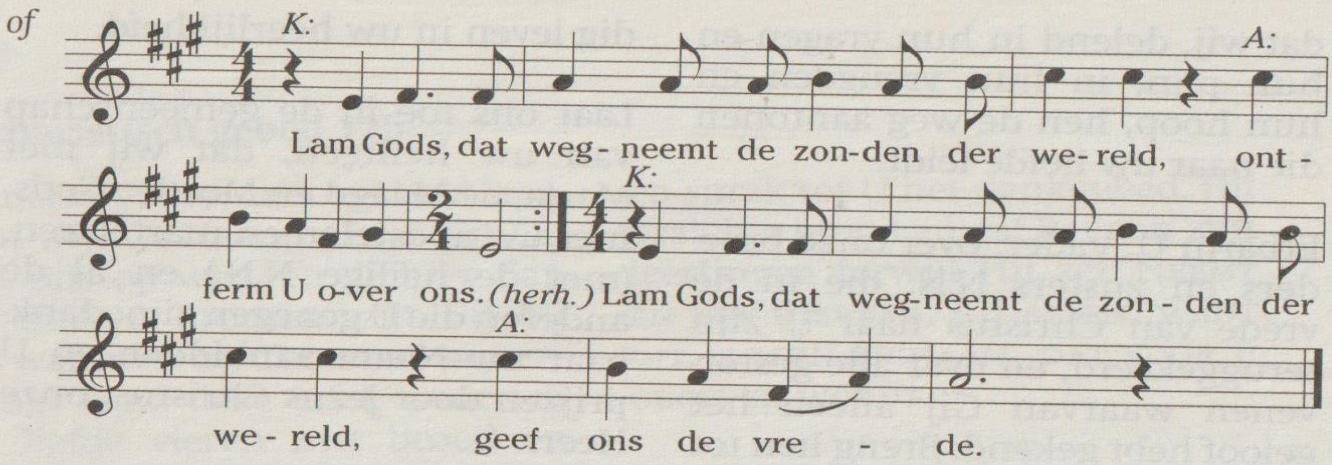


**Uitnodiging tot de communie**

Zalig zij...
**Heer, ik ben niet waardig, dat Gij tot mij komt,**
**maar spréék en ik zal gezond worden.**

**Communiezang**

**Gebed na de communie**

## SLOTRITUS

**Zegen en wegzending**

### DANKGEBED COMMUNIEVIERING

*m. J. Valkestijn*

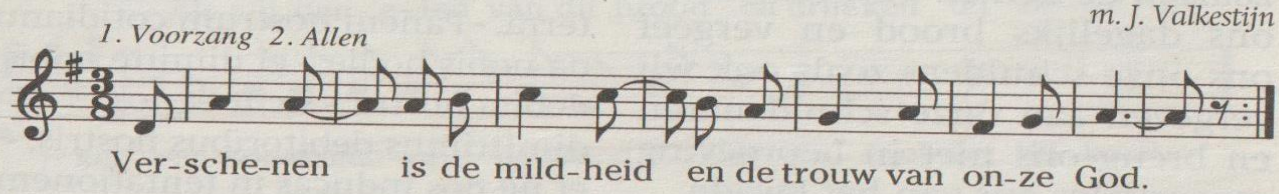


Levende God, wij zegenen uw Naam; Gij komt ons nabij in Jezus, uw Zoon, in het brood dat wij delen. Maak ons uw mensen, brood voor de wereld. – *Acclamatie*

In Jezus komt aan het licht hoe Gij van mensen houdt en ons genadig wilt zijn. Hij verlost en bevrijdt ons, en maakt ons mensen geroepen tot heil voor de wereld. – *Acclamatie*

Gij hebt U geopenbaard aan eenvoudigen en nederigen van hart, aan verstandigen en wijzen die U zochten en het kind van Maria geschenken boden. Ook wij zijn geroepen U dank te brengen en uw woord te openbaren aan wie uitzien naar bevrijding. – *Acclamatie*

U zegenen wij om Hem die onze hoop en onze vrede is, Jezus, uw levend Woord, die met U is al de dagen tot in eeuwigheid. – *Allen:* **Amen.**

# Belangrijke informatie:

**Pastorale Zorg**
Diaken J. Vugs
Tel.: 06 - 22 45 33 61

**Secretariaat Gerardus Majella:**
Wassenaerlaan 32, 5021 VS Tel.: (013) - 542 34 55
Geopend maandag t/m vrijdag van 09.00 uur tot 12.00 uur.
Op dit secretariaat kunt u terecht voor:
het opgeven van intenties, aanvragen van een doopbewijs,
aanmelden van doop of huwelijk, enz.

**Voor uitvaarten en in noodgevallen:**
Diaken J. Vugs, 06 - 22 45 33 61

**Liturgische diensten:**
Gerardus Majellakerk:
za. 17.30 uur in de Piokapel
zo. 10.00 uur in de kerk, waarna koffie
eerste vrijdag 10.30 uur in de Piokapel
tweede dinsdag 10.30 uur Pio-morgen
Koningsvoorde:
za. 19.00 uur in restaurant ( Koningszaal)

**Financiën:** Giro (IBAN) NL 94 INGB 0001 0688.20.
Bank (IBAN) NL 64 RABO 0171 2002 17.

t.n.v. Parochie De Goede Herder (Locatie Trouwlaan)

Website: www.hlgm.nl Email: info@hlgm.nl

**Parochieblad "De Brug":**
verschijnt 1x per maand