Pinksteren

Gerardus Majella

Wassenaerlaan 32
5021 VS Tilburg

B Jaar

VOORBEDE

Op Pinksteren zet God ons in vuur en vlam, bezielt Hij ons met zijn Geest en roept Hij ons op van zijn liefde te getuigen, Hij inspireert ons en daarom bidden wij:

Voor allen die voorgaan in onze kerken, dat zij zich inzetten voor een blijvende vernieuwing, voor een voortdurende oprechte aandacht en zorg voor elkaar; laat ons bidden.

Voor alle machthebbers in de wereld, dat zij, gestuurd door de Geest, rusteloos ijveren voor vrede en recht en onze wereld weer wordt zoals zij bedoeld is; laat ons bidden.

Voor allen die in de heilige Naam gedoopt zijn, dat zij deze naam daadwerkelijk belijden met woorden en daden, waardoor gemeenschappen vol vurige liefde en diep respect ontstaan; laat ons bidden.

Voor de dopelingen in onze gemeenschap..., dat God hun leven stuurt, voor alle trouwlustigen, dat in hen de liefde van de Heer voor mensen zichtbaar wordt, voor alle ouderen en ernstig zieken, dat zij zich koesteren en warmen in en aan de genegenheid van God, voor alle gestorvenen, dat zij voor eeuwig Gods nabijheid mogen ervaren; laat ons bidden.

Goede God, wij danken U voor alle goeds dat wij van U ontvangen. Wil onze gebeden verhoren en ons steeds met uw Geest begeleiden, opdat wij kinderen van het licht genoemd worden. Dat alles vragen wij omwille van Jezus, uw Zoon, die met U en de heilige Geest leeft in de eeuwen der eeuwen. **Amen**

3. Neem mij aan zoals ik ben *m. John L. Bell*

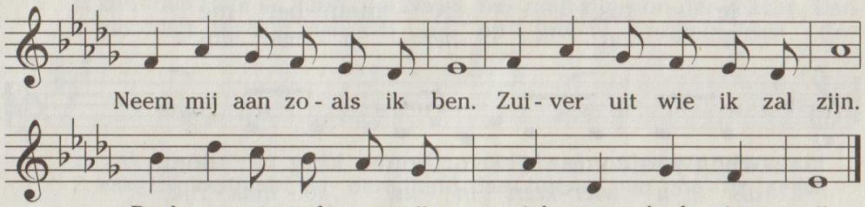

DE ZONDAG VIEREN

1e / 2e Pinksterdag

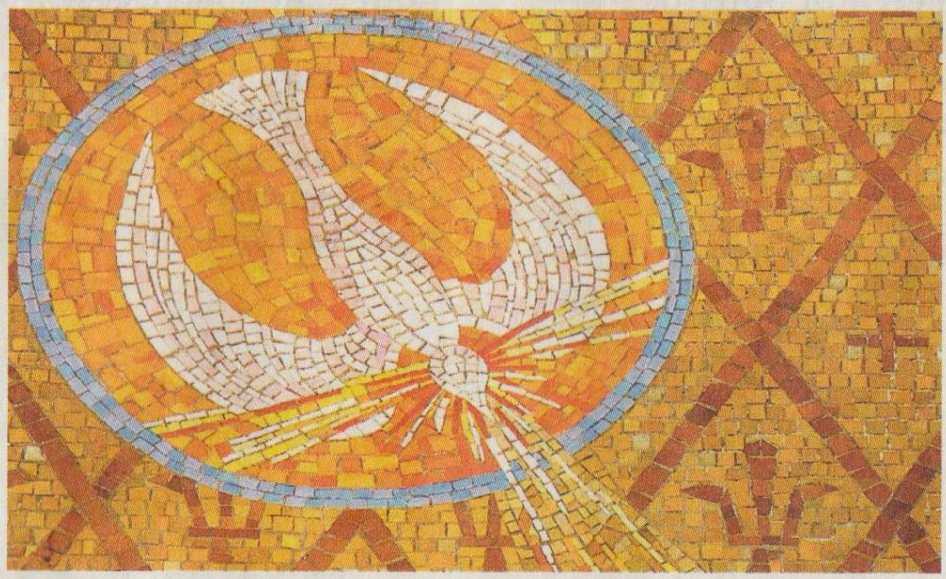

Gezonden door de Geest

De Geest zal in u zijn!

Pinksterlitanie

Veni, creator Spiritus
mentes tuorum visita,
imple superna gratia,
quae tu creasti pectora.

Vertaling:
Kom Schepper, Geest,
daal tot ons neer,
houd Gij bij ons uw intocht,
Heer; vervul het hart
dat U verbeidt,
met hemelse
barmhartigheid.

OPENINGSRITUS

Openingszang en begroeting

Schuldbelijdenis 1

Ik belijd voor de almachtige God, - en voor u allen, - dat ik gezondigd heb - in woord en gedachte, - in doen en laten, - door mijn schuld, - door mijn schuld, - door mijn grote schuld. - Daarom smeek ik de heilige Maria, altijd maagd, - alle engelen en heiligen, - en u, broeders en zusters, - voor mij te bidden tot de Heer, onze God.
Moge ... – **Amen.**

Schuldbelijdenis 2

Heer, die in deze wereld zijt gekomen om de liefde van de Vader te openbaren en ons het leven te brengen, ontferm U over ons.
Heer, ontferm U over ons.
(of gezongen, zie onder)

Christus, die eens voor al gestorven zijt voor de zonden om ons tot God te brengen, ontferm U over ons. – **Christus, ontferm U over ons.**

Heer, die uw Geest uitstort over alle mensen en de schepping weer nieuw maakt, ontferm U over ons.
Heer, ontferm U over ons.
Moge ... – **Amen.**

Na schuldbelijdenis 1 wordt gezegd of gezongen:

Heer, ontferm U

Norbertusmis, m. J. Vermulst

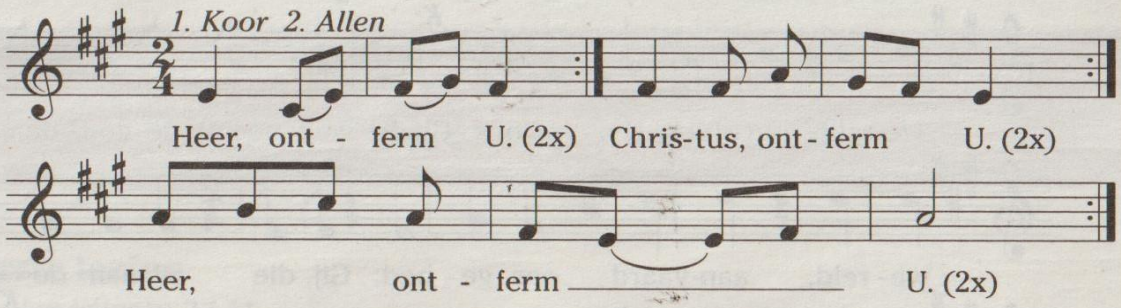

of Kyrie, eleison. Christe, eleison. Kyrie, eleison.

Lofzang

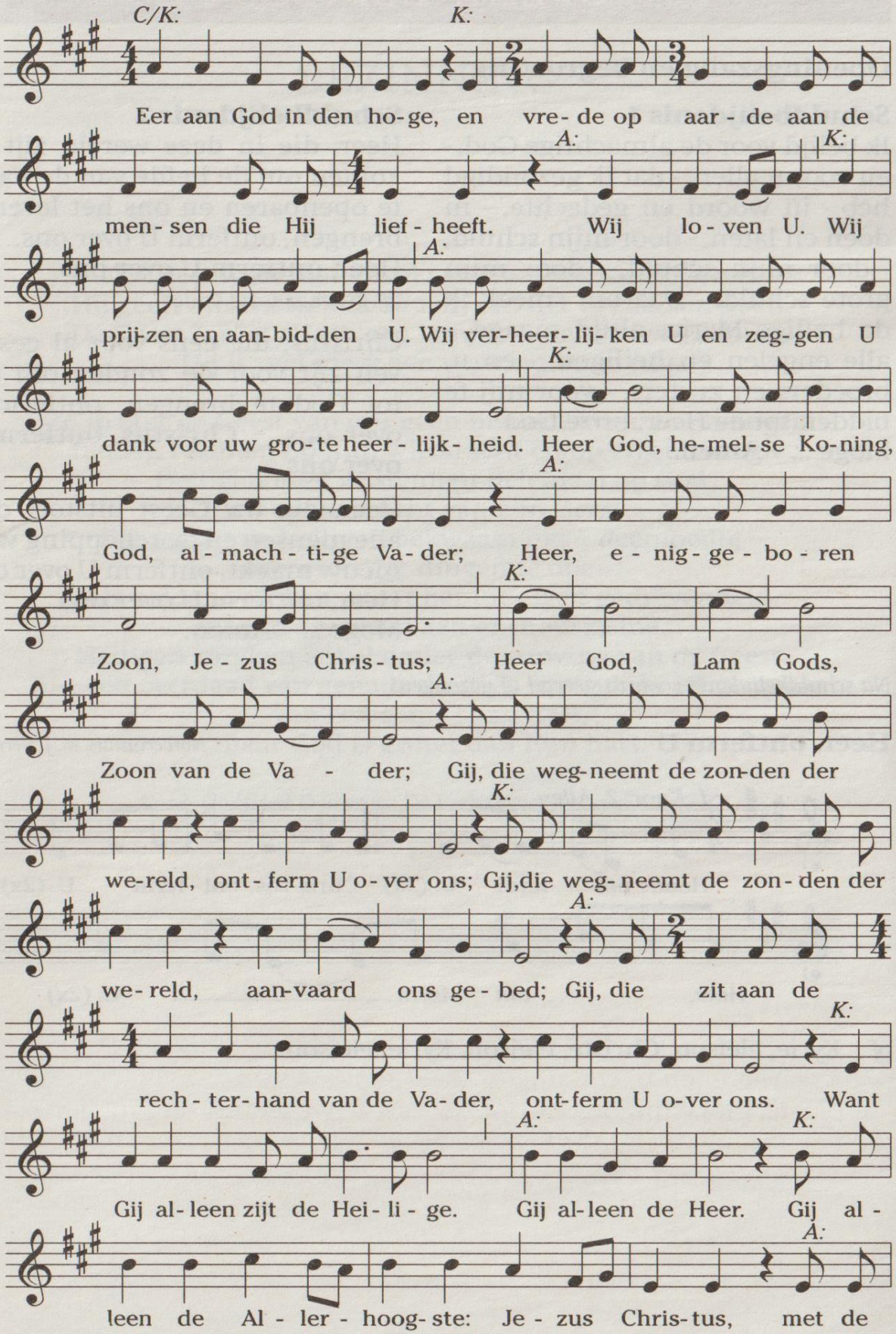
C/K:
K:
Eer aan God in den ho-ge, en vre-de op aar-de aan de
A:
K:
men-sen die Hij lief-heeft. Wij lo-ven U. Wij
A:
prij-zen en aan-bid-den U. Wij ver-heer-lij-ken U en zeg-gen U
K:
dank voor uw gro-te heer-lijk-heid. Heer God, he-mel-se Ko-ning,
A:
God, al-mach-ti-ge Va-der; Heer, e-nig-ge-bo-ren
K:
Zoon, Je-zus Chris-tus; Heer God, Lam Gods,
A:
Zoon van de Va - der; Gij, die weg-neemt de zon-den der
K:
we-reld, ont-ferm U o-ver ons; Gij,die weg-neemt de zon-den der
A:
we-reld, aan-vaard ons ge-bed; Gij, die zit aan de
K:
rech-ter-hand van de Va-der, ont-ferm U o-ver ons. Want
A:
K:
Gij al-leen zijt de Hei-li-ge. Gij al-leen de Heer. Gij al-
A:
leen de Al-ler-hoog-ste: Je-zus Chris-tus, met de

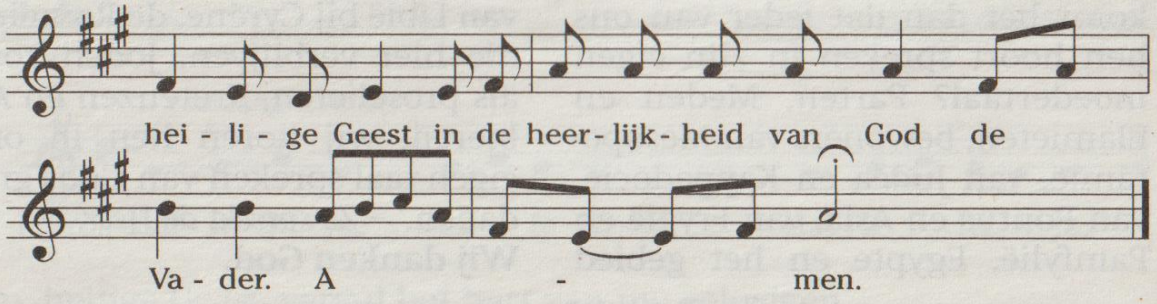

of Gloria in excelsis Deo et in terra pax hominibus bonae voluntatis. **Laudamus te**, benedicimus te, **adoramus te**, glorificamus te, **gratias agimus tibi propter magnam gloriam tuam**, Domine Deus, Rex caelestis, Deus Pater omnipotens. **Domine Fili Unigenite, Iesu Christe**, Domine Deus, Agnus Dei, Filius Patris, **qui tollis peccata mundi, miserere nobis**; qui tollis peccata mundi, suscipe deprecationem nostram. **Qui sedes ad dexteram Patris, miserere nobis**. Quoniam tu solus Sanctus, **tu solus Dominus**, tu solus Altissimus, Iesu Christe, **cum Sancto Spiritu: in gloria Dei Patris. Amen.**

Gebed

Voor het verdere gedeelte van deze viering:

Pinksteren, *zie onder*
Tweede Pinksterdag, *zie blz. 9*

DIENST VAN HET WOORD PINKSTEREN

Eerste lezing

Handelingen 2,1-11

Toen de dag van Pinksteren aanbrak waren allen bijeen op dezelfde plaats. Plotseling kwam uit de hemel een gedruis alsof er een hevige wind opstak en heel het huis waar zij gezeten waren was er vol van. Er verscheen hun iets dat op vuur geleek en dat zich, in tongen verdeeld, op ieder van hen neerzette. Zij werden allen vervuld van de heilige Geest en zij begonnen te spreken in vreemde talen, naargelang de Geest hun te vertolken gaf.

Nu woonden er in Jeruzalem Joden, vrome mannen, die afkomstig waren uit alle volkeren onder de hemel. Toen dat geluid ontstond liepen die te hoop en tot hun verbazing hoorde iedereen hen spreken in zijn taal. Zij waren buiten zichzelf en zeiden vol verwondering: 'Maar zijn al die daar spreken dan geen Galileeërs? Hoe

van Pontus en Asia, van Frygië en Pamfylië, Egypte en het gebied van Líbië bij Cyréne, de Romeinen die hier verblijven, Joden zowel als proselieten, Kreténzen en Arabieren, wij horen hen in onze eigen taal spreken van Gods grote daden.'

Zo spreekt de Heer.

Wij danken God.

Antwoordpsalm *Psalm 104* *t. A. Bronkhorst; m. T. Löwenthal*

1. Voorzang 2. Allen

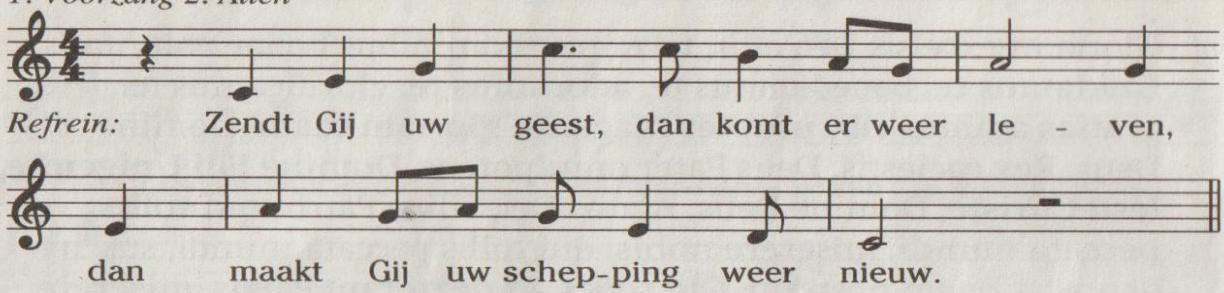

Verheerlijk, mijn ziel, de Heer; wat zijt Gij groot, Heer mijn God! Hoeveel is het wat Gij gedaan hebt, Heer, de aarde is vol van uw schepsels. – *Refrein*

Neemt Gij hun geest weg, dan komen zij om, en keren terug tot de aarde. Maar zendt Gij uw geest, dan komt er weer leven, dan maakt Gij uw schepping weer nieuw. – *Refrein*

De roem van de Heer blijve eeuwig bestaan, Hij vinde zijn vreugde in al zijn schepsels. Mogen mijn woorden Hem aangenaam zijn, dan zal ik mij in de Heer verheugen. – *Refrein*

Tweede lezing

Galaten 5,16-25

Broeders en zusters, leeft naar de Geest, dan zult ge niet uitvoeren wat de zelfzucht dicteert. Wat de zelfzucht wil, strijdt met de Geest, en omgekeerd, het verlangen van de Geest komt in botsing met het egoïsme. Die twee liggen met elkaar overhoop, zodat ge niet kunt doen wat ge zoudt willen doen. Maar als ge u door de Geest laat leiden, staat ge niet onder de wet.

De uitingen van zelfzucht zijn bekend genoeg: ontucht, onreinheid en losbandigheid, afgoderij en toverij, haat, tweespalt, afgunst, driftbuien en intriges, ruzies, partijschappen en jaloersheden; drinkgelagen, uitspattingen en zo meer. Ik waarschuw u, zoals ik u al eerder gewaarschuwd heb: wie zich zo misdragen zullen het koninkrijk van God nooit erven.

De vrucht van de Geest daarentegen is liefde, vreugde, vrede, geduld, vriendelijkheid, goedheid, trouw, zachtheid en ingetogenheid. Met zulke dingen heeft geen wet iets te maken. En zij die bij Christus Jezus horen, hebben hun zelfzucht gekruisigd met haar hartstochten en begeerten. Daar wij leven door de Geest, willen we ook leven volgens de Geest.

Zo spreekt de Heer.

Wij danken God.

3. Sequentie: Kom, o Geest des Heren, kom

t. vert. J.W. Schulte Nordholt; m. Pinkstersequentie 13e eeuw

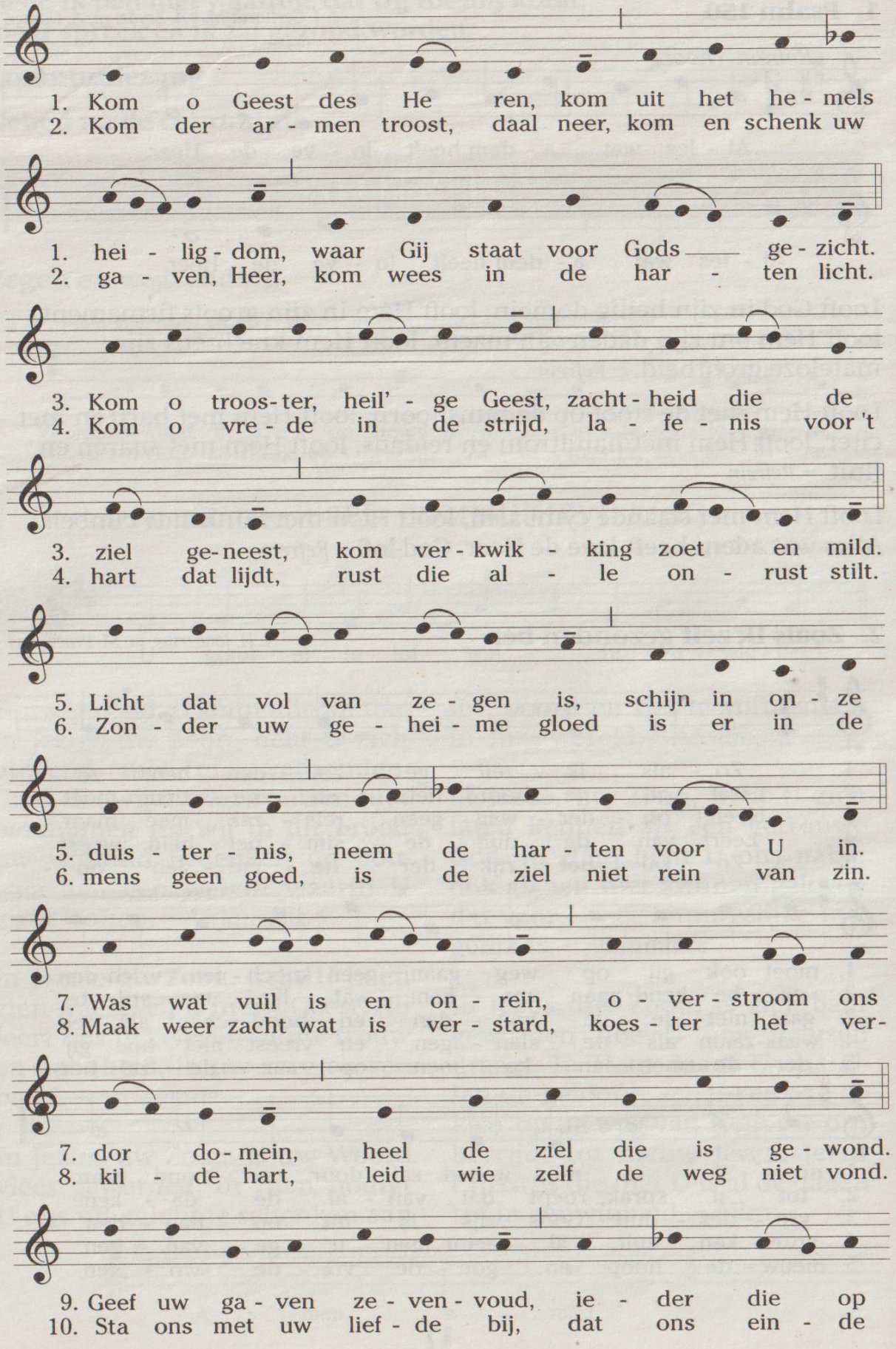

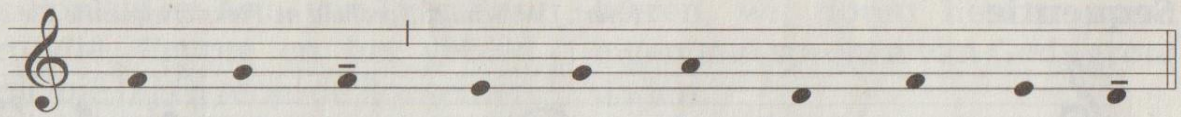

Alleluia *t. NRL; m. P. Schollaert*

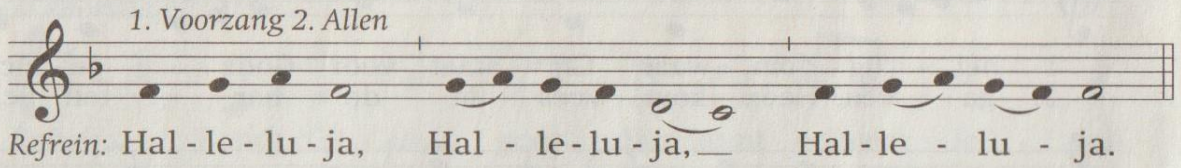

Kom, heilige Geest, vervul het hart van uw gelovigen,
en ontsteek in hen het vuur van uw liefde. – *Refrein*

Evangelie *Johannes 15,26-27;16,12-15*
In die tijd zei Jezus tot zijn leerlingen: 'Wanneer de Helper komt die Ik u van de Vader zal zenden, de Geest der waarheid die van de Vader uitgaat, zal Hij over Mij getuigenis afleggen. Maar ook gij moet getuigen, want vanaf het begin zijt gij bij Mij.
Nog veel heb Ik u te zeggen, maar gij kunt het nu nog niet dragen. Wanneer Hij echter komt, de Geest der waarheid, zal Hij u tot de volle waarheid brengen. Hij zal niet uit zichzelf spreken, maar spreken al wat Hij hoort en u de komende dingen aankondigen. Hij zal Mij verheerlijken, omdat Hij aan u zal verkondigen wat Hij van Mij ontvangen heeft. Daarom zei Ik dat Hij aan u zal verkondigen wat Hij van Mij ontvangen heeft. Al wat de Vader heeft is het mijne.'

m. J. Valkestijn

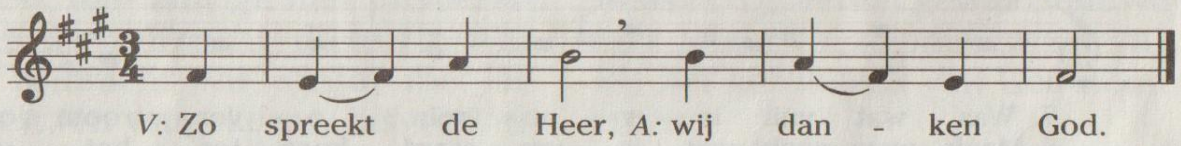

Homilie of overweging

Geloofsbelijdenis
Ik geloof in één God, de almachtige Vader, - **Schepper van hemel en aarde, - van al wat zichtbaar en onzichtbaar is.** - En in één Heer, Jezus Christus, eniggeboren Zoon van God, vóór alle tijden geboren uit de Vader. - **God uit God, - licht uit licht, - ware God uit de ware God. - Geboren, niet geschapen, - één in wezen met de Vader, - en dóór wie alles geschapen is.** - Hij is voor ons, mensen, en omwille van ons heil uit de hemel neergedaald. - **Hij heeft het vlees aangenomen - door de heilige Geest uit de maagd Maria, - en is mens geworden.** - Hij werd voor ons gekruisigd, Hij heeft geleden onder Pontius Pilatus en is begra-

ven. - **Hij is verrezen op de derde dag, volgens de Schriften. - Hij is opgevaren ten hemel: - zit aan de rechterhand van de Vader.** - Hij zal wederkomen in heerlijkheid om te oordelen levenden en doden. En aan zijn rijk komt geen einde. - **Ik geloof in de heilige Geest, - die Heer is en het leven geeft; - die voortkomt uit de Vader en de Zoon;** - die met de Vader en de Zoon tezamen wordt aanbeden en verheerlijkt; die gesproken heeft door de profeten. - **Ik geloof in de ene, heilige, katholieke en apostolische kerk.** - Ik belijd één doopsel tot vergeving van de zonden. - **Ik verwacht de opstanding van de doden - en het leven van het komend rijk. Amen.**

of Credo in unum Deum, Patrem omnipotentem, factorem caeli et terrae, visibilium omnium et invisibilium. - **Et in unum Dominum Iesum Christum, Filium Dei Unigenitum,** - et ex Patre natum ante omnia saecula. - **Deum de Deo, lumen de lumine, Deum verum de Deo vero,** - genitum non factum, consubstantialem Patri: per quem omnia facta sunt. - **Qui propter nos homines et propter nostram salutem descendit de caelis.** - Et incarnatus est de Spiritu Sancto ex Maria Virgine, et homo factus est. - **Crucifixus etiam pro nobis sub Pontio Pilato; passus et sepultus est,** - et resurrexit tertia die, secundum Scripturas, - **et ascendit in caelum, sedet ad dexteram Patris.** - Et iterum venturus est cum gloria, iudicare vivos et mortuos, cuius regni non erit finis. - **Et in Spiritum Sanctum, Dominum et vivificantem: qui ex Patre Filioque procedit.** - Qui cum Patre et Filio simul adoratur et conglorificatur: qui locutus est per prophetas. - **Et unam, sanctam, catholicam et apostolicam Ecclesiam.** - Confiteor unum baptisma in remissionem peccatorum. - **Et exspecto resurrectionem mortuorum,** et vitam venturi saeculi. **Amen.**

Voor het overige gedeelte van deze viering, zie blz. 10

DIENST VAN HET WOORD TWEEDE PINKSTERDAG

Eerste lezing

Hand. 19,1b-6a

In die dagen kwam Paulus na zijn reis door het binnenland in Éfeze. Daar ontmoette hij enige leerlingen aan wie hij vroeg: 'Hebt gij de heilige Geest ontvangen toen ge het geloof hebt aangenomen?' Zij antwoordden: 'Wij hebben niet eens gehoord dat er een heilige Geest bestaat.' Toen zei hij: 'Hoe zijt ge dan gedoopt?' Ze antwoordden: 'Met het doopsel van Johannes.' Paulus hernam: 'Johannes diende een doopsel toe ten teken van bekering, maar hij zei aan het volk dat ze moesten geloven in Wie na hem kwam, dat is Jezus.' Toen ze dit gehoord hadden lieten zij zich dopen in de naam van de Heer Jezus. Nadat Paulus hun de handen had opgelegd kwam de heilige Geest over hen.

Zo spreekt de Heer.

Wij danken God.

Antwoordpsalm *Psalm 104 (Refrein zie blz. 6)*

Refrein Zendt Gij uw geest, dan komt er weer leven,
dan maakt Gij uw schepping weer nieuw.

Verheerlijk, mijn ziel, de Heer,
wat zijt Gij groot, Heer mijn God !
Hoeveel is het wat Gij gedaan hebt, Heer,
en alles in wijsheid gemaakt,
de aarde is vol van uw schepsels.– *Refrein*

En al deze dieren verwachten van U
dat Gij ze voedt op hun tijd.
Wat Gij voor hen uitstrooit verzamelen zij,
ze worden verzadigd als Gij uw hand opent. – *Refrein*

Maar zendt Gij uw Geest, dan komt er weer leven,
dan maakt Gij uw schepping weer nieuw.
De roem van de Heer blijve eeuwig bestaan,
Hij vinde zijn vreugde in al zijn schepsels. – *Refrein*

Alleluia *zie blz. 7*

Evangelie *Johannes 14,15-17*

In die tijd zei Jezus tot zijn leerlingen: 'Als gij Mij liefhebt, zult ge mijn geboden onderhouden. Dan zal de Vader op mijn gebed u een andere Helper geven om voor altijd bij u te blijven: de Geest van de waarheid, voor wie de wereld niet ontvankelijk is, omdat zij Hem niet ziet en niet kent. Gij kent Hem, want Hij blijft bij u en zal in u zijn.'

m. Berne Media | liturgie

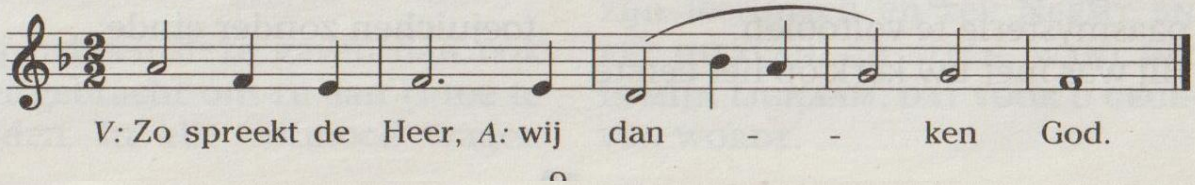

ALLE VIERINGEN

Voorbede *t. NRL; m. R. Veelenturf*

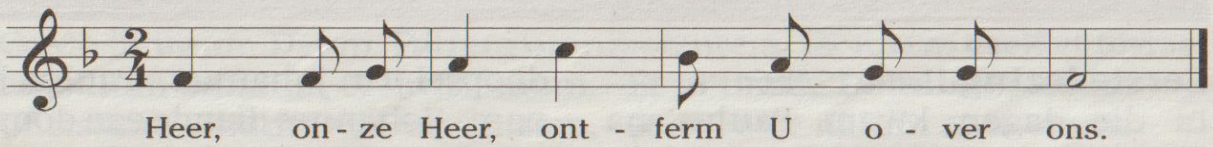

Bij een viering van woord en gebed volgt nu de slotritus of eventueel de communieviering (zie blz. 14).

EUCHARISTIE

BEREIDING VAN DE GAVEN

Bidt, broeders en zusters...
Moge de Heer het offer uit uw handen aannemen, tot lof en eer van zijn Naam, tot welzijn van ons en van heel zijn heilige kerk.

Gebed over de gaven

EUCHARISTISCH GEBED

De Heer zal bij u zijn. – **De Heer zal u bewaren.**

Verheft uw hart. – **Wij zijn met ons hart bij de Heer.**

Brengen wij dank aan de Heer, onze God.
Hij is onze dankbaarheid waardig.

Prefatie 1 *Pinksteren*

Heilige Vader, machtige eeuwige God, om recht te doen aan uw heerlijkheid, om heil en genezing te vinden zullen wij U danken, altijd en overal.
Aan hen die door de gemeenschap met uw Zoon uw kinderen zijn geworden, hebt Gij op deze dag de heilige Geest geschonken om het paasmysterie te voltooien.
Hij was met uw kerk op het eerste pinksterfeest: alle volken heeft Hij de ware God doen kennen, alle talen heeft Hij één gemaakt in de belijdenis van hetzelfde geloof.
Vreugde om het paasfeest vervult ons, mensen die op aarde wonen, vreugde vervult de engelen in de hemel, de machten en de krachten die U loven, die U dit lied toejuichen zonder einde:

Prefatie 2 *Tweede Pinksterdag*

Heilige Vader, machtige eeuwige God, om recht te doen aan uw heerlijkheid, om heil en genezing te vinden zullen wij U danken, altijd en overal.
Gij deelt uw gaven uit naargelang iedere tijd ze nodig heeft en op wondervolle wijze leidt Gij uw kerk. Want door de kracht van de heilige Geest blijft Gij haar helpen: zo houdt zij niet op, in volledige overgave aan U, te bidden om uitkomst in de beproeving en U dank te brengen in tijden van vreugde door Christus onze Heer.
Daarom met de koren van de engelen loven en aanbidden wij U, en zingen vol vreugde:

Sanctus, - Sanctus, - Sanctus - Dominus Deus Sabaoth. -
Pleni sunt caeli et terra - gloria tua. - Hosanna in excelsis. -
Benedictus qui venit in nomine Domini. - Hosanna in excelsis.

of

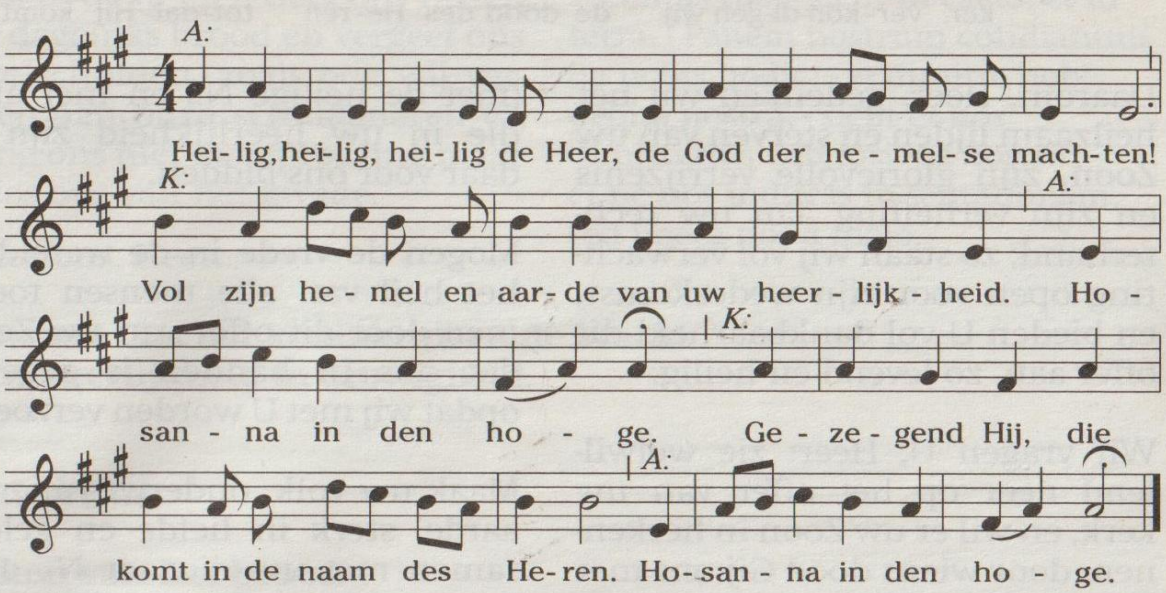

Ja Heer, Gij zijt werkelijk de heilige; heel uw schepping moet U wel prijzen, want door Jezus Christus, uw Zoon, onze Heer, maakt Gij alles levend en heilig, in de kracht van de heilige Geest. Altijd blijft Gij bezig U een volk bijeen te brengen uit alle naties en rassen en talen; want van oost tot west moet door een zuivere offergave hulde worden gebracht aan uw Naam.

Wij hebben deze gaven dan ook hier gebracht om ze aan U toe te wijden. In alle ootmoed vragen wij U, ze te heiligen door uw Geest, en ze Lichaam en Bloed te doen zijn van Jezus Christus, uw Zoon, onze Heer, op wiens woord wij deze geheimen vieren.

Want in de nacht dat Hij werd overgeleverd nam Hij brood en sprak daarover het dankgebed om uw Naam te verheerlijken. Toen brak Hij het brood, gaf het aan zijn leerlingen en zei: NEEMT EN EET HIERVAN, GIJ ALLEN, WANT DIT IS MIJN LICHAAM, DAT VOOR U GEGEVEN WORDT.

Zo nam Hij ook na de maaltijd de beker en sprak een zegenbede om uw Naam te verheerlijken. Hij gaf hem aan zijn leerlingen en zei: NEEMT DEZE BEKER EN DRINKT HIER ALLEN UIT, WANT DIT IS DE BEKER VAN HET NIEUWE ALTIJDDURENDE VERBOND, DIT IS MIJN BLOED DAT VOOR U EN ALLE MENSEN WORDT VERGOTEN TOT VERGEVING VAN DE ZONDEN. BLIJFT DIT DOEN OM MIJ TE GEDENKEN.
Verkondigen wij het mysterie van het geloof.

m. J. Vermulst

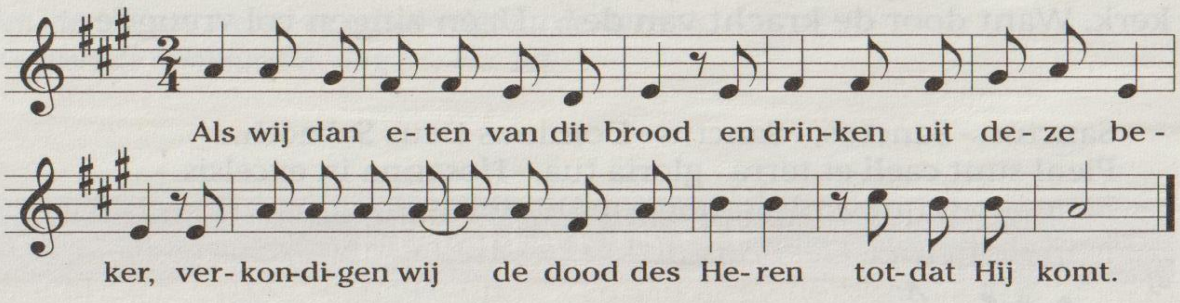

Daarom, Heer, gedenken wij het heilzaam lijden en sterven van uw Zoon, zijn glorievolle verrijzenis en zijn verheffing aan uw rechterhand; zo staan wij vol verwachting open voor zijn wederkomst, en bieden U vol dankbaarheid dit offer aan, zo levend en heilig.

Wij vragen U, Heer: zie welwillend neer op het offer van uw kerk, en wil er uw Zoon in herkennen, door wiens dood Gij ons met U verzoend hebt.
Geef dat wij mogen worden verkwikt door het nuttigen van zijn Lichaam en Bloed. Vervul ons van zijn heilige Geest opdat men ons in Christus zal zien worden tot één lichaam en één geest.

Moge Hij ons maken tot een blijvende offergave voor U: dan zullen wij het erfdeel verkrijgen dat Gij ons beloofd hebt, samen met Maria, de heilige Maagd en Moeder van God; met de heilige Jozef, haar bruidegom, samen met uw apostelen en martelaren, (met de heilige N.) en met allen die in uw heerlijkheid zijn en daar voor ons bidden.

Mogen de vrede in de wereld en het heil van alle mensen toenemen door dit offer van uw Zoon, dat ons in handen is gegeven opdat wij met U worden verzoend.

Maak uw volk, onderweg hier op aarde, sterk in liefde en geloof: samen met uw dienaar N., onze paus, en N., onze bisschop, met alle bisschoppen, de geestelijkheid en heel het gelovige volk dat Gij U hebt verworven.

Wij vragen U, welwillend te staan tegenover de wensen van deze gemeenschap die hier bij U is, en waarvan Gij de Vader zijt. Goede God, breng in uw barmhartigheid al uw kinderen van overal bijeen.

Laat onze overleden broeders en zusters, ja, laat allen die U lief waren en die van hier zijn heengegaan, genadig binnen in uw rijk. Ook wijzelf hopen daar eens te mogen zijn, om met hen samen voor altijd te mogen genieten van uw heerlijkheid, door Christus onze Heer. In Hem schenkt Gij alles wat goed is aan deze wereld.

Door Hem en met Hem en in Hem zal uw Naam geprezen zijn, Heer onze God, almachtige Vader, in de eenheid van de heilige Geest hier en nu en tot in eeuwigheid. – **Amen.**

COMMUNIERITUS

Gebed des Heren

Onze Vader, die in de hemel zijt, uw naam worde geheiligd, uw rijk kome, uw wil geschiede op aarde zoals in de hemel. Geef ons heden ons dagelijks brood en vergeef

Pater noster, qui es in caelis: sanctificetur nomen tuum; - adveniat regnum tuum; - fiat voluntas tua, - sicut in caelo, et in terra. - Panem nostrum cotidianum

onze schulden, zoals ook wij vergeven aan onze schuldenaren en breng ons niet in beproeving maar verlos ons van het kwade.

Verlos ons, Heer...

da nobis hodie; - et dimitte nobis debita nostra, - sicut et nos dimittimus debitoribus nostris; - et ne nos inducas in tentationem, sed libera nos a malo.

Want van U is het koninkrijk en de kracht en de heerlijkheid in eeuwigheid.

Vredesritus

Breken van het brood

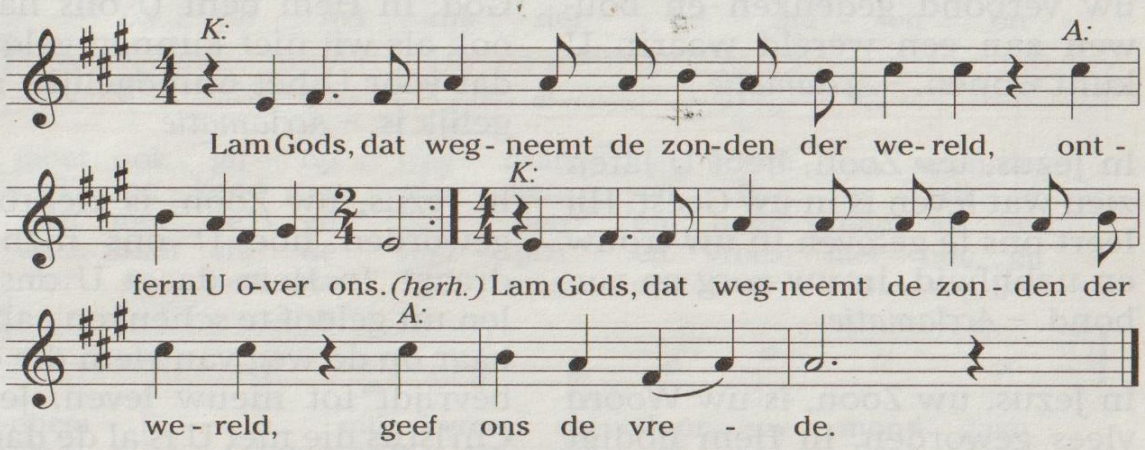

of Agnus Dei: qui tollis peccata mundi: miserere nobis. *(herhalen)*
Agnus Dei: qui tollis peccata mundi: dona nobis pacem.

Uitnodiging tot de communie

Zalig zij...
Heer, ik ben niet waardig, dat Gij tot mij komt, maar spréék en ik zal gezond worden.

Communiezang

Gebed na de communie

SLOTRITUS

Zegen en wegzending

Na de zegen zegt of zingt men (alleen op Eerste Pinksterdag):

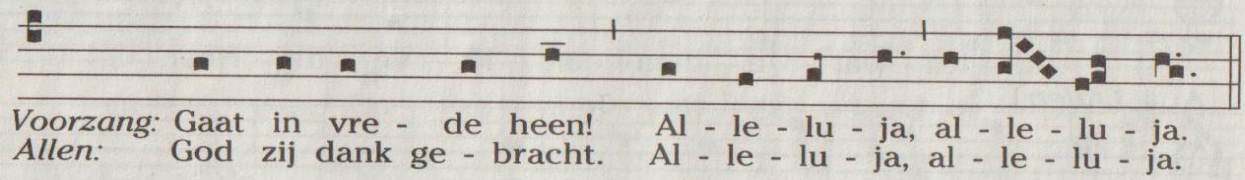

DANKGEBED COMMUNIEVIERING

t. NRL; m. Fl. v.d. Putt

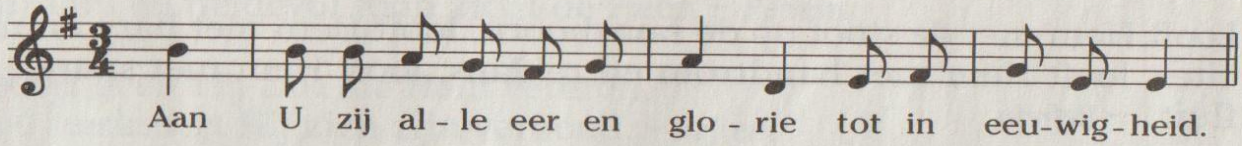

God van de machten, in het delen van het brood herkennen wij uw Zoon, onder ons aanwezig als de Verrezene. Wek ook ons op tot waarachtig leven. – *Acclamatie*

Wij prijzen U om uw Zoon Jezus die weldoende rondging en opkwam voor zwakken en zieken. Hij die zichzelf gaf ten einde toe is onze weg ten leven geworden. – *Acclamatie*

U hebt Jezus uit de doden doen opstaan en Hem verheven aan uw rechterhand. Hij die zichzelf in liefde gaf werd beeld van uw liefde voor ons. – *Acclamatie*

U komt aan het licht waar Jezus verschijnt aan zijn leerlingen, vrede schenkt en zonden vergeeft. Hij leeft onder ons, nodigt ons uit in Hem te geloven en schenkt ons zijn Geest. – *Acclamatie*

U hebt ons gemaakt tot mensen die leven uit nieuwe levenskracht om te gelijken op de nieuwe Adam, Jezus Christus, de Heer. Hij leeft met U tot in eeuwigheid. – *Allen:*

m. M. Pirenne

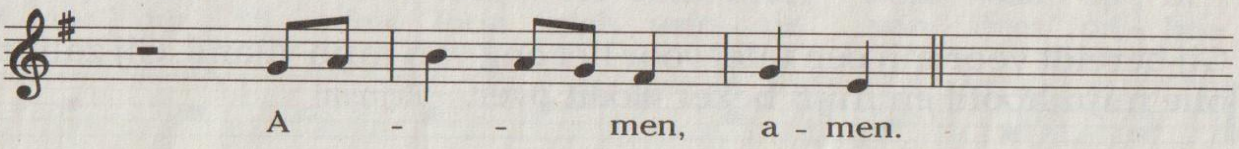

Corona-gebed van de bisschoppen

God, toevlucht in onze nood,
kracht in onze vertwijfeling en angst,
vertroosting in ziekte en lijden.
Wees ons, uw volk, nabij en genadig
nu wij allen de gevolgen ondervinden
van het uitgebroken corona-virus.
Wees een Beschermer voor hen
die dit virus hebben opgelopen,
Wij bidden voor hen om hoop en genezing.
Wij bidden voor hen
die aan de gevolgen van dit virus zijn overleden,
dat zij bij U geborgen mogen zijn.
Wij bidden voor allen die werkzaam zijn in
de gezondheidszorg en het openbaar bestuur,
dat zij uw nabijheid en zegen mogen ervaren
in hun werk ten dienste van heel de samenleving.
Doe ons beseffen hoe groot uw liefde is
voor ieder van ons en dat Gij met ons zijt
nu wij de kwetsbaarheid van ons bestaan ervaren.
Versterk ons geloof en onze hoop
zodat wij ons altijd zonder aarzelen overgeven
aan uw vaderlijke voorzienigheid.
Door Christus onze Heer.
Amen.

GEZANGEN

1. Psalm 150

t. I. Gerhardt/M. v.d. Zeyde; m. A. Oomen

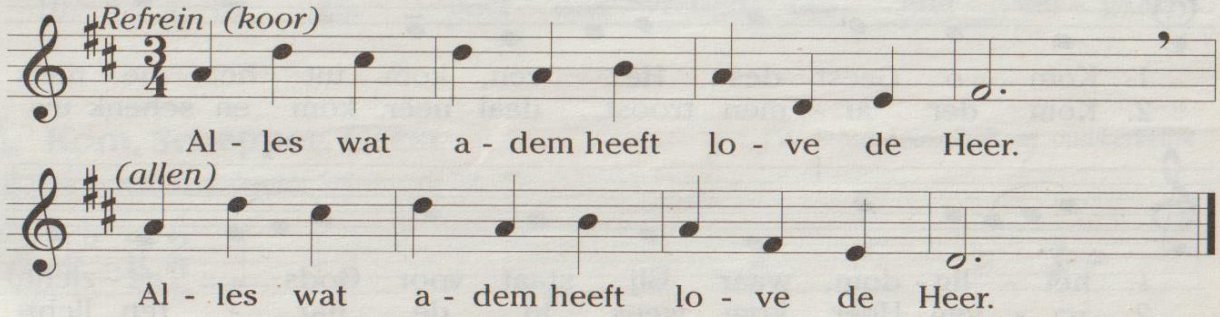

Looft God in zijn heilig domein, looft Hem in zijn groots firmament, looft Hem om zijn daden van macht, looft Hem krachtens zijn mateloze grootheid. – *Refrein*

Looft Hem met de stoot op de ramshoorn, looft Hem met harp en met citer, looft Hem met handtrom en reidans, looft Hem met snaren en fluit. – *Refrein*

Looft Hem met slaande cymbalen, looft Hem met klinkende cimbels. Alles wat adem heeft love de Heer. God-lof! – *Refrein*

10. Psalm 23

t. Psalmen in Nederlands proza; m. J. Gelineau

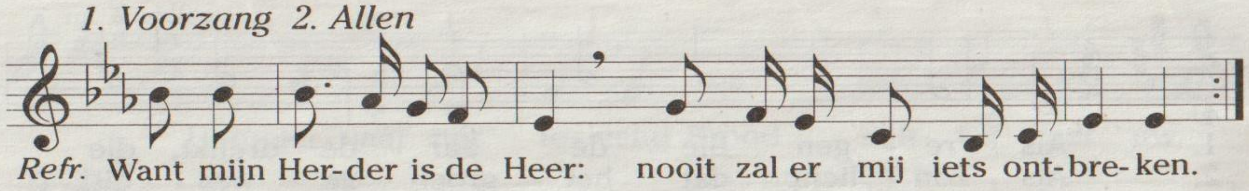

Mijn herder is de Heer: het ontbreekt mij aan niets. Hij legt mij in grazige weiden. Hij geeft rust aan mijn ziel, Hij leidt mij naar rustige waat'ren om mijn ziel te verkwikken. – *Refrein*

Hij leidt mij in het rechte spoor omwille van zijn naam. Al moet ik door donkere dalen, ik vrees geen kwaad. Uw staf en uw stok zijn mijn troost, Gij zijt steeds bij mij. – *Refrein*

Gij bereidt voor mij een tafel voor het oog van mijn vijand. Gij zalft met olie mijn hoofd en mijn beker vloeit over. – *Refrein*

Mij volgen uw heil en uw mildheid al de dagen van mijn leven. In het huis van mijn Heer wil ik wonen tot in lengte van dagen. – *Refrein*

3

Honger naar het levend Brood

t. WLH; m. J. Vermulst

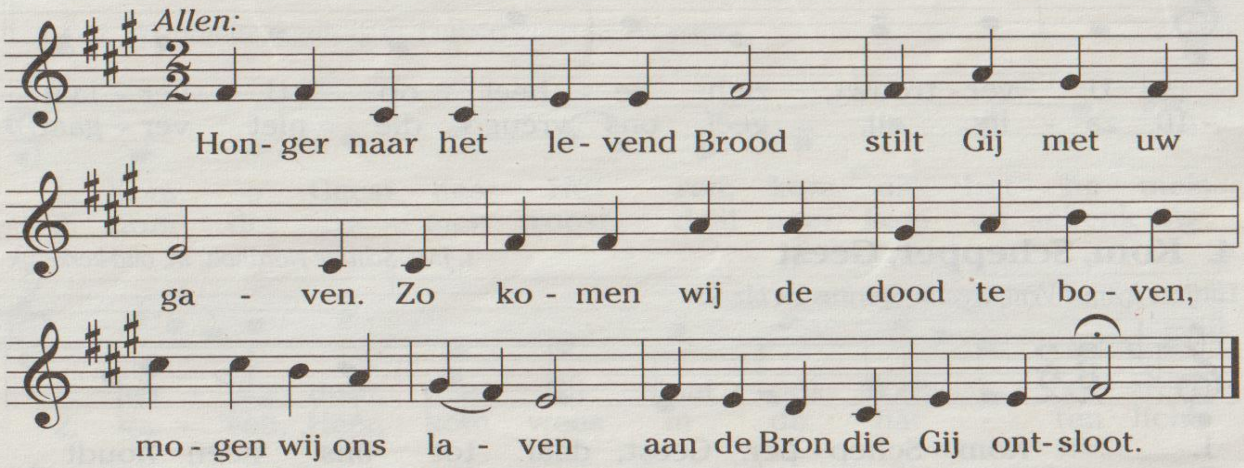

Cantor/koor
Wonderen deed Hij om nooit te vergeten,
minzaam en liefdevol toont zicht de Heer. *Refrein*

Voedsel geeft Hij aan die Hem vereren,
altijd herinnert Hij zich zijn verbond. *Refrein*

4

Geest die vuur en liefde zijt

t. L. Michels; m. Antwerpen 1651

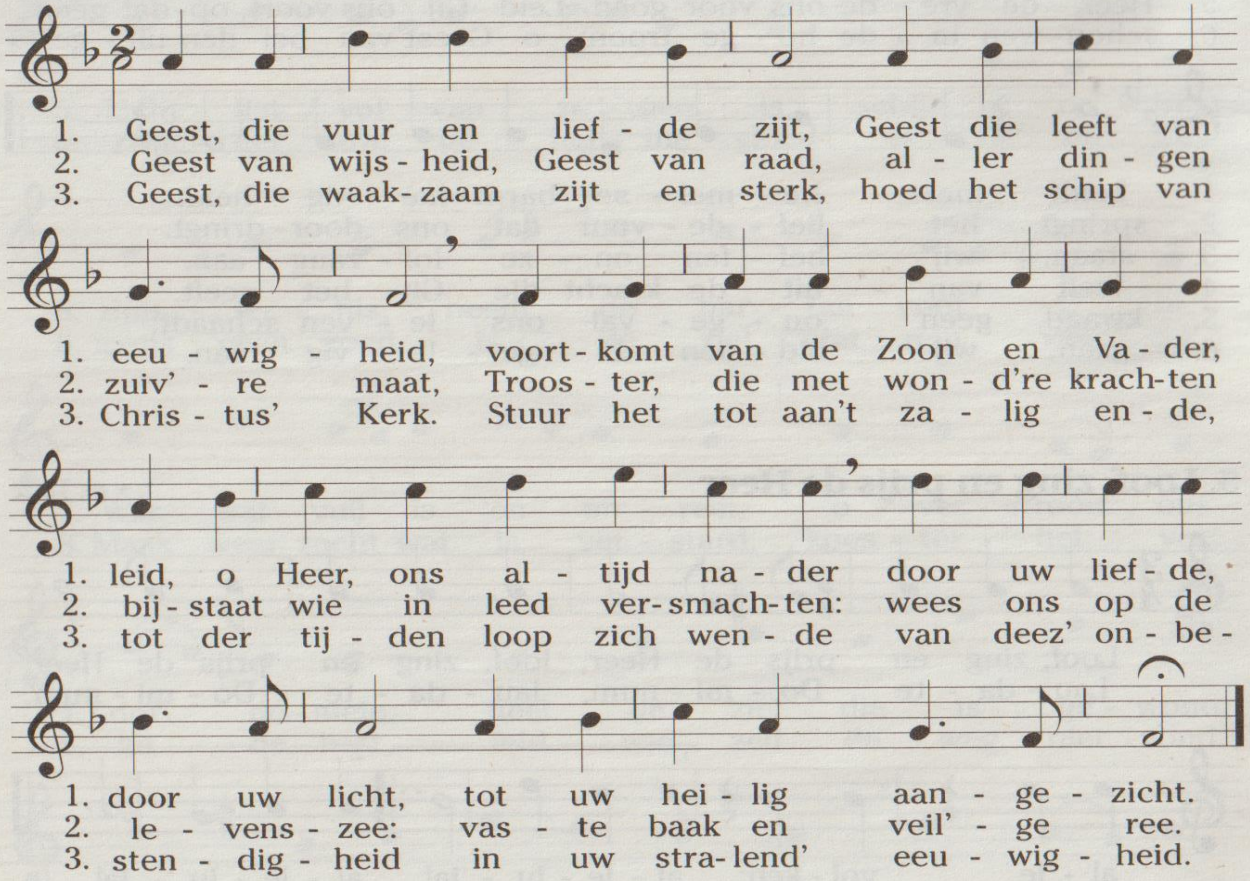

5. Zoals Ik zelf gezonden ben

t. H. Jongerius; m. M. Praetorius

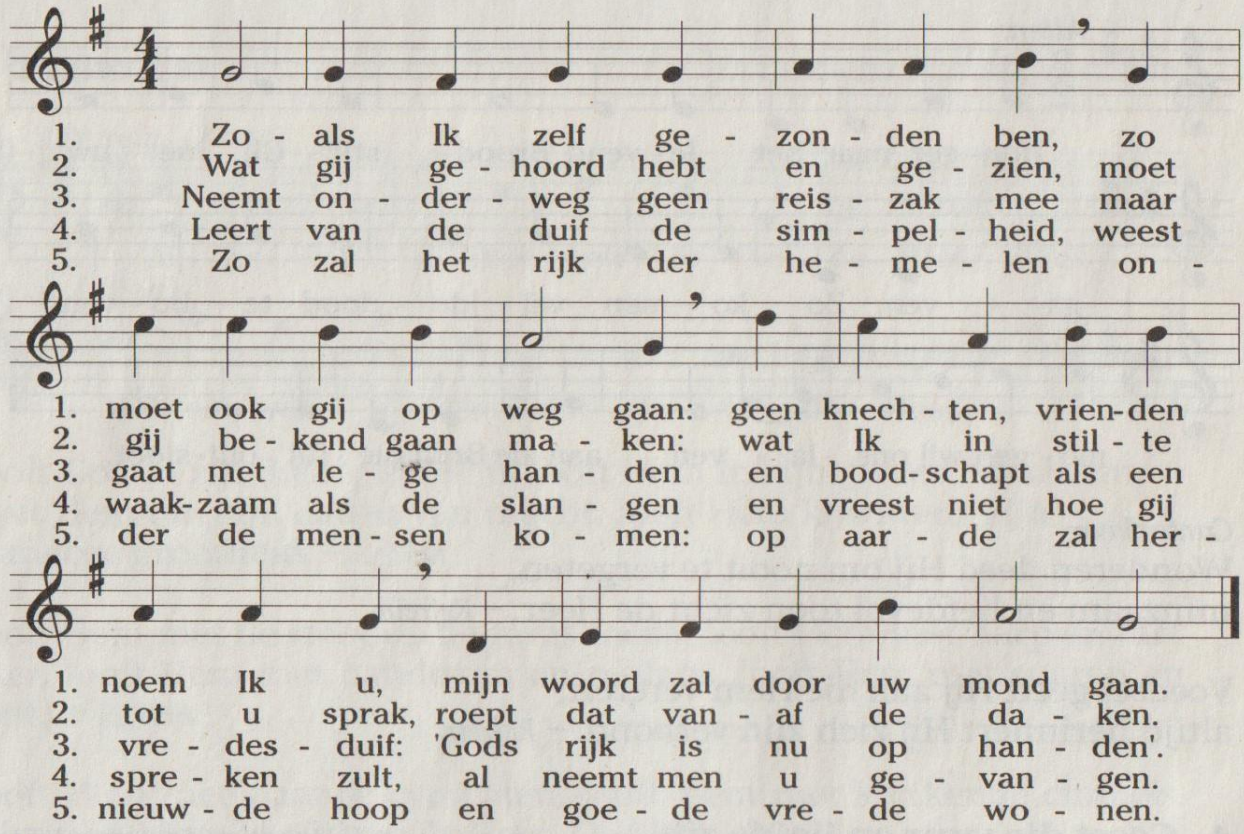

6. Als regen die de aarde drenkt

t. H. Jongerius; m. T. Tallis

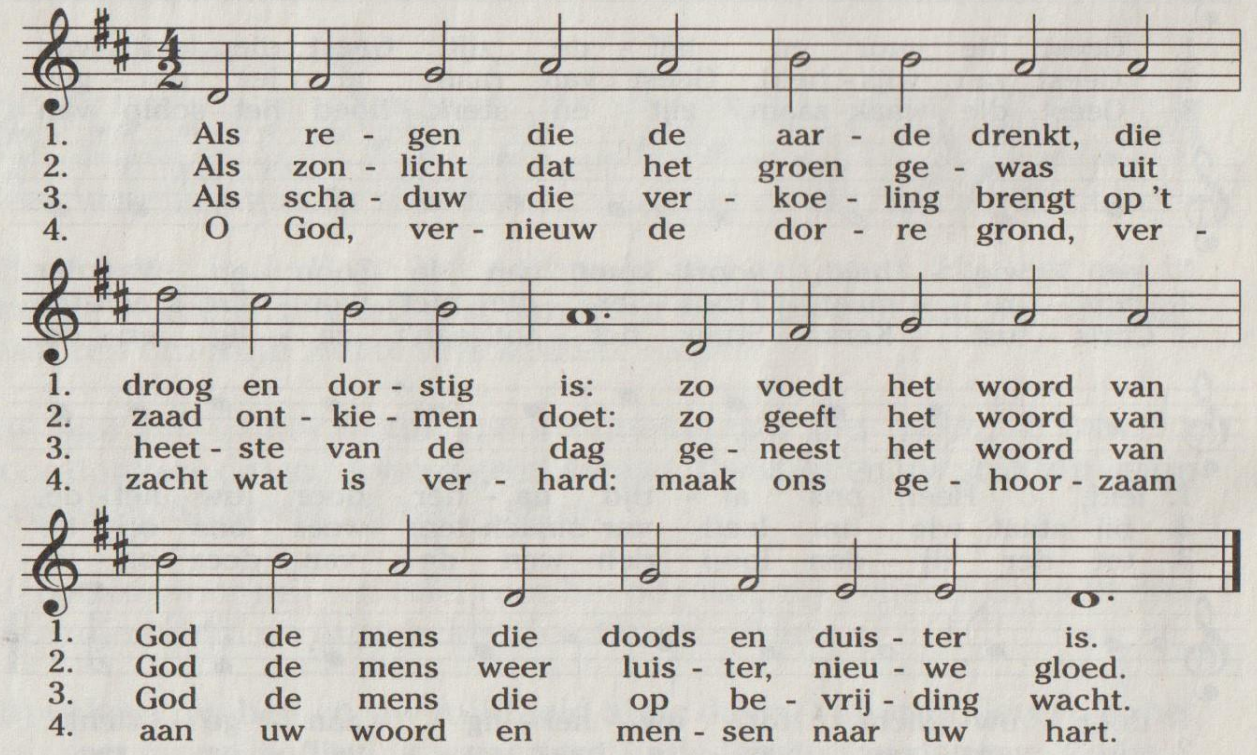

7. Kom, Schepper, Geest

t. J.W. Schulte; m. oud-kerkelijk

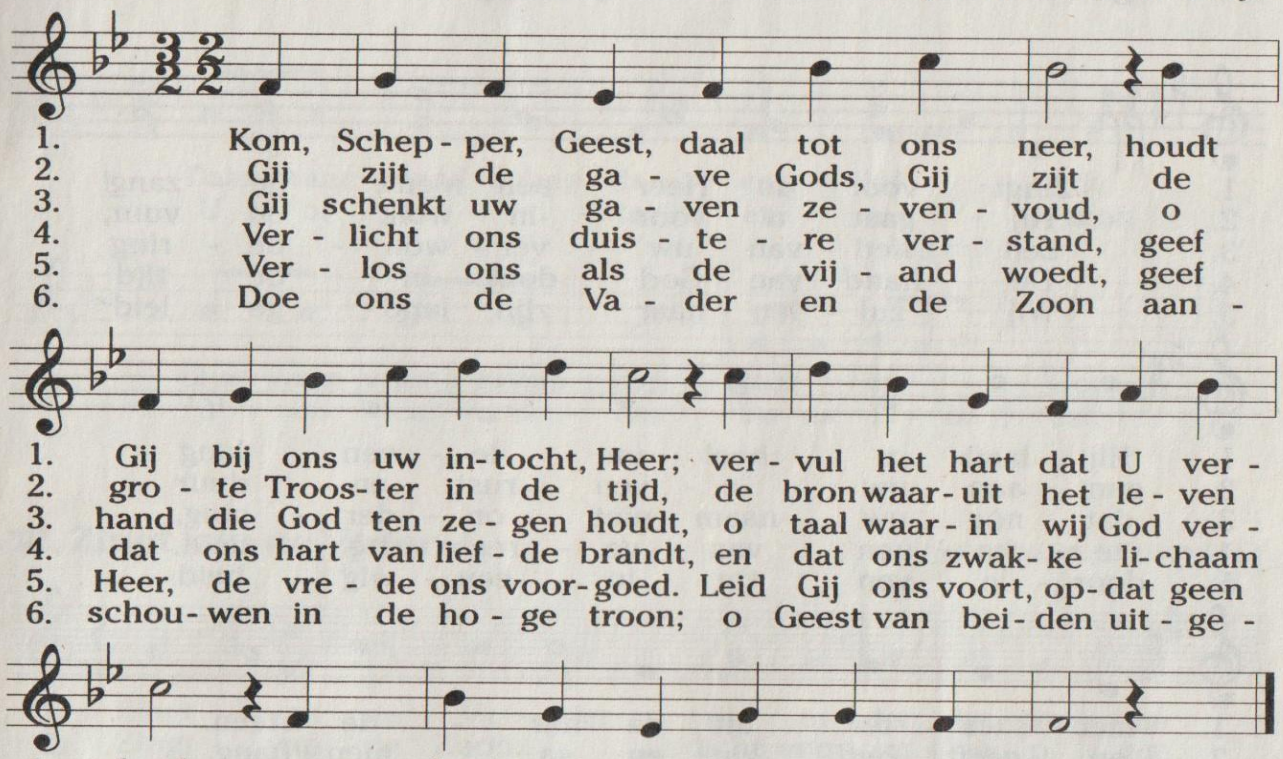

8. Vernieuw Gij mij

t. A. den Besten; m. Nürnberg 1676

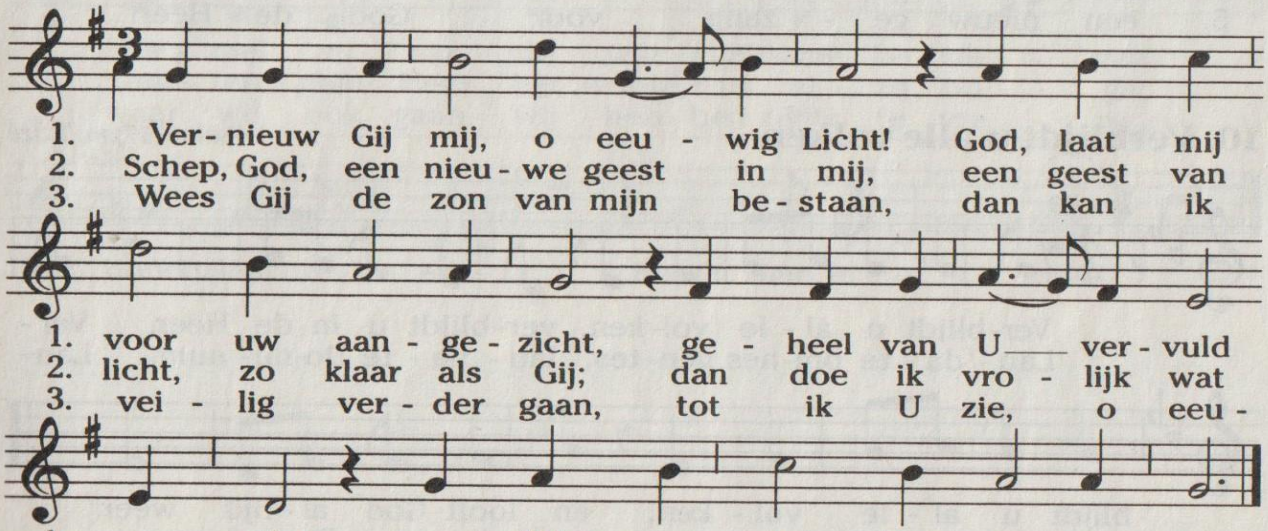

9. Zingt voor de Heer een nieuw gezang

t. W. Barnard; m. F. Mehrtens

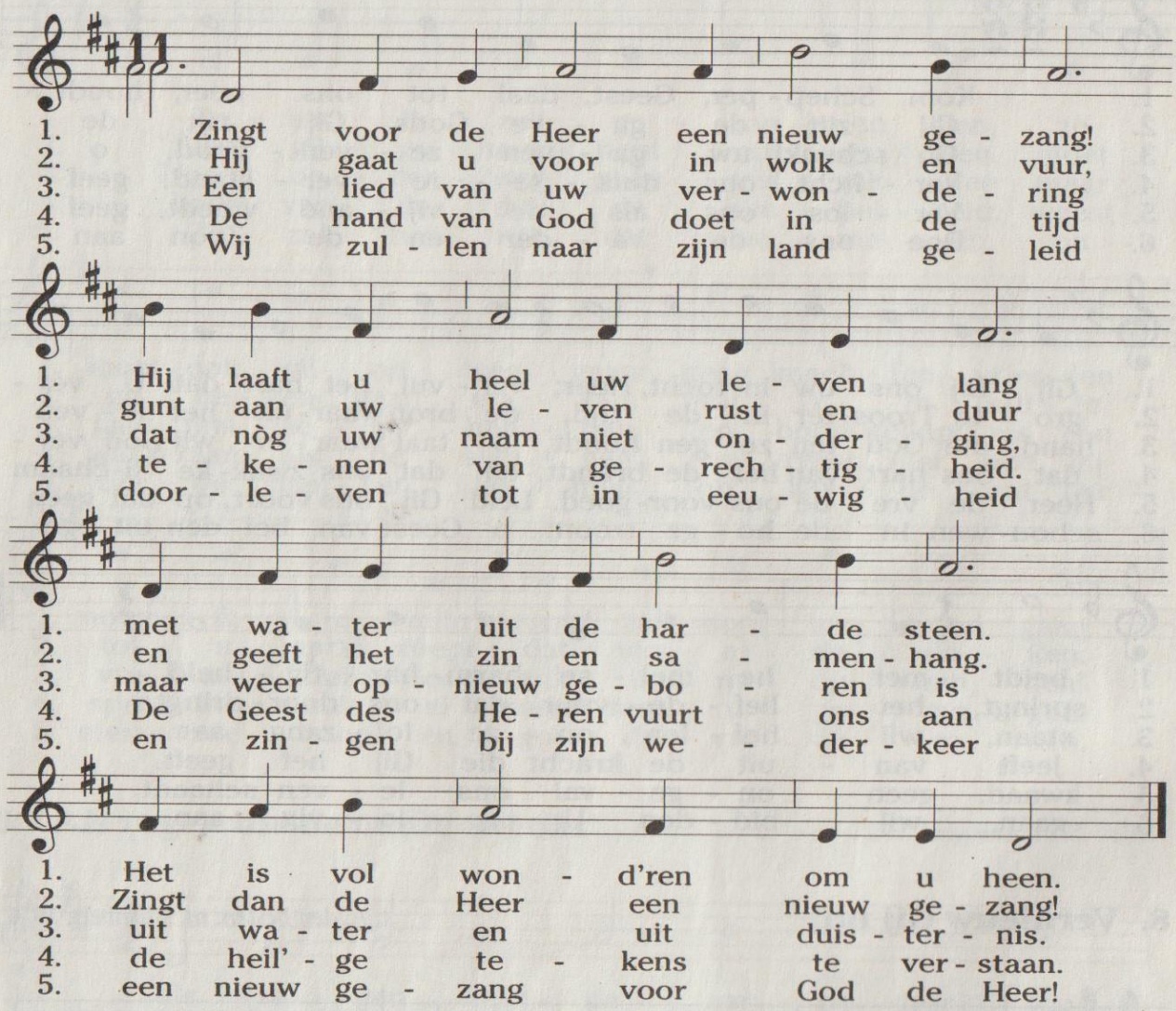

10. Verblijdt u alle volken

t. Psalm 117; m. Taizé

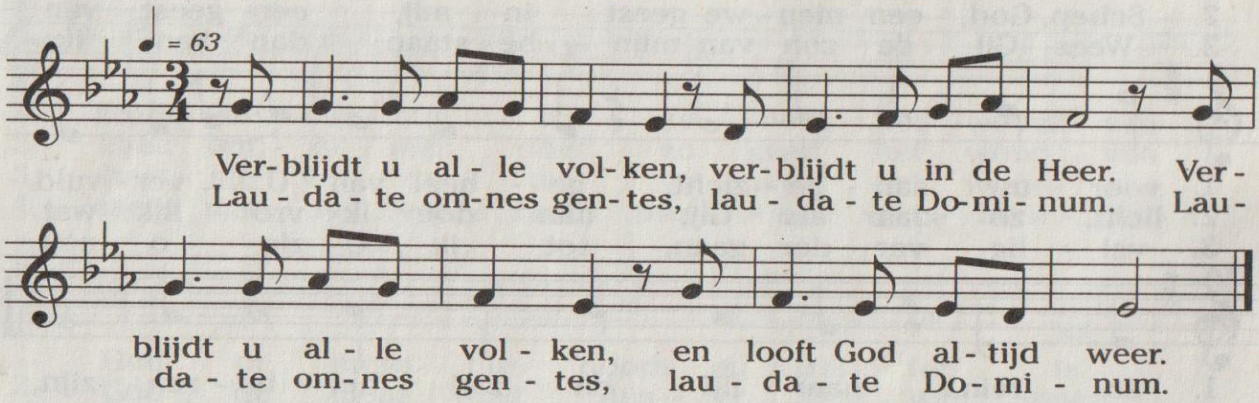

11. Daar waar vriendschap is

t. + m. Taizé

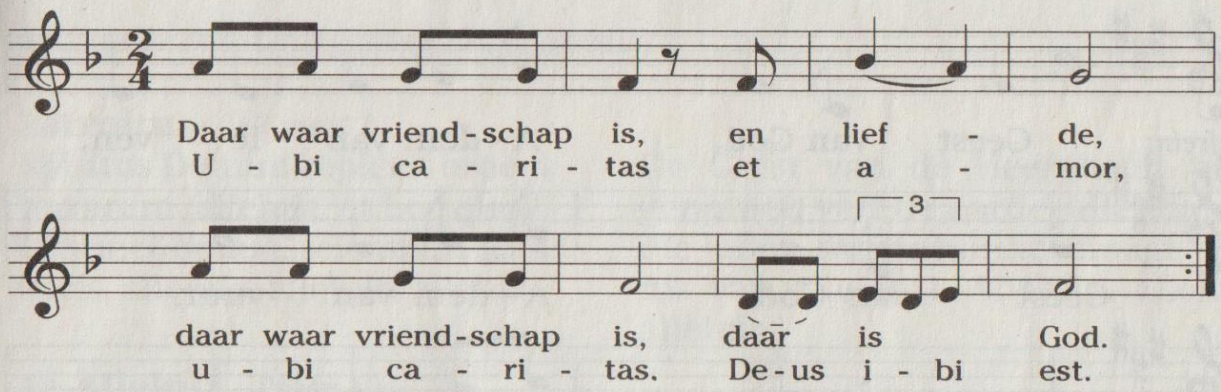

12. Zingt van de Vader

t. H. Jongerius; m. J. Crüger 1653

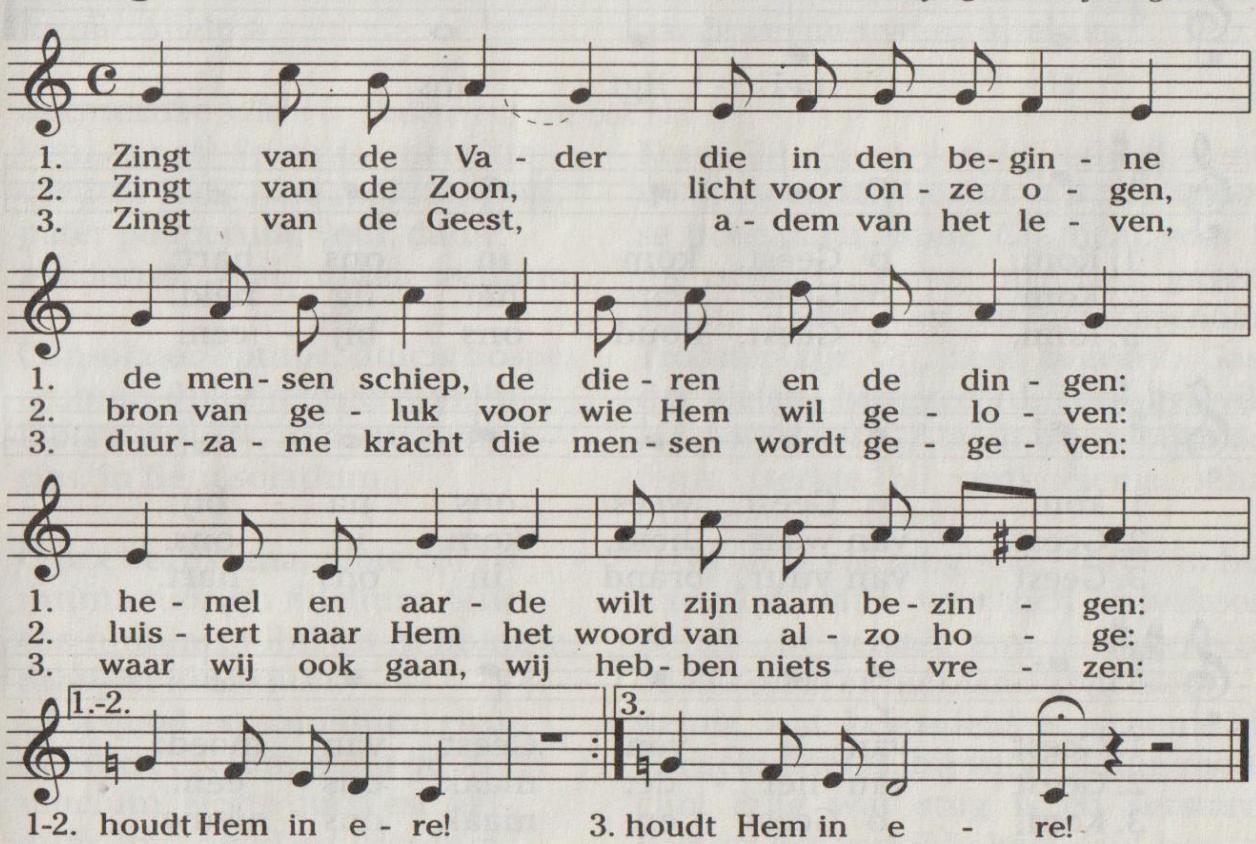

13. Geest van God, Adem van leven

t. en m. J. Morin, P. en V. Mugnier, vert. Gem. Emmanuel

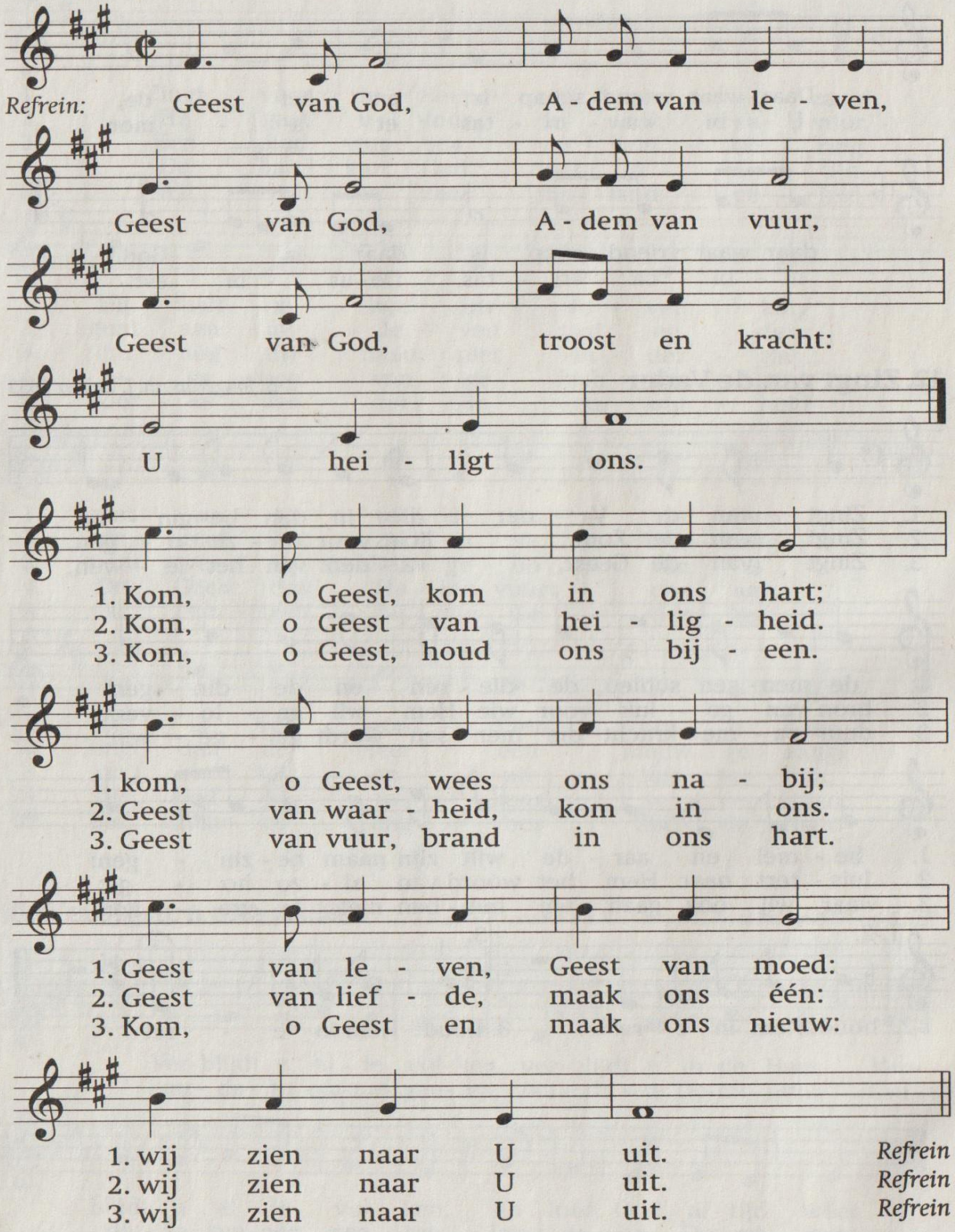

(op Tweede Pinksterdag alleen het 2e alleluia)

Introitus *Wijsheid 1*

Spiritus Domini replevit orbem terrarum, alleluia, et hoc quod continet omnia, scientiam habet vocis, alleluia, alleluia, alleluia.

De Geest van de Heer heeft bezit genomen van de aarde, alleluia. Hij die alles samenhoudt draagt kennis van alle taal. Alleluia, alleluia, alleluia.

1e Alleluia *Psalm 104*

Alleluia, alleluia.
Emitte Spiritum tuum et creabuntur, et renovabis faciem terrae. Alleluia.

Alleluia, alleluia.
Zend uw Geest uit en alles zal herleven en Gij zult het aanschijn van de aarde vernieuwen. Alleluia.

Sequentie *(alleen op Pinksteren)* *(zie ook blz. 7)*

Veni, sancte Spiritus, et emitte caelitus lucis tuae radium. Veni, pater pauperum, veni, dator munerum, veni, lumen cordium.

Kom, Gij, Geest van heiligheid, zend uw licht en stralen uit van het hemelse hoogaltaar. Kom, Gij, licht voor 't mensenhart. Gever met uw gavenschat, Vader van de armenschaar.

Consolator optime, dulcis hospes animae, dulce refrigerium. In labore requies, in aestu temperies, in fletu solatium.

Trooster zijt Gij, zeer begeerd, Gast der zielen, hooggeëerd, een verkwikking overzoet. Gij biedt troost bij droefenis, sterkte bij vermoeienis, schaduw tegen zonnegloed.

O lux beatissima, reple cordis intima tuorum fidelium. Sine tuo numine, nihil est in homine, nihil est innoxium.
Lava quod est sordidum, riga quod est aridum, sana quod est saucium. Flecte quod est rigidum, fove quod est frigidum, rege quod est devium.
Da tuis fidelibus, in te confidentibus, sacrum septenarium. Da virtutis meritum, da salutis exitum, da perenne gaudium.

O Gij, licht vol zaligheid, stort U in het harte uit, dat U voor zich uitverkoos. Buiten uw genade om, is er nergens adeldom, is er niemand zondeloos.
Reinig wat bezoedeld is, schenk bij dorheid lafenis, bij verwonding medicijn. Buig wat stug is en verstard, koester het verkilde hart; leid hen, al wie dwalend zijn.
Geef, Heer, aan de christenheid, U vertrouwvol toegewijd 't zevenvoudig gavental. Schenk een deugdenvuur, schenk een zalig stervensuur, schenk de vreugd, die blijven zal.

2e alleluia

Alleluia. (Alleluia).
Veni, Sancte Spiritus, reple tuorum corda fidelium: et tui amoris in eis ignem accende. Alleluia.

Alleluia. (Alleluia).
Kom, heilige Geest, vervul de harten van uw gelovigen en ontsteek in hen het vuur van uw liefde. Alleluia.

Offertorium *Psalm 68*

Confirma hoc, Deus, quod operatus es in nobis: a templo tuo quod est in Ierusalem, tibi offerent reges munera, alleluia.

Bevestig, God, wat Gij in ons hebt uitgewerkt. Dan zullen koningen U geschenken offeren in uw heilige tempel te Jeruzalem. Alleluia.

Communio *Handelingen 2*

Factus est repente de caelo sonus advenientis spiritus vehementis, ubi erant sedentes, alleluia: et repleti sunt omnes Spiritu Sancto, loquentes magnalia Dei, alleluia, alleluia.

Plotseling kwam er uit de hemel een gedruis alsof er een hevige wind opstak en heel het huis waar zij gezeten waren, was er vol van. Alleluia. Zij werden allen vervuld van de heilige Geest en spraken over Gods grote daden. Alleluia, alleluia.

© Perikopen: Katholieke Bijbelstichting, 's-Hertogenbosch, Nederland.
© Varia: Stichting Nationale Raad voor Liturgie, Zeist, 1979.
© Rechthebbenden van de liederen: zie Overzicht van de Gezangen, 2017-2.
Illustratie voorzijde: Meester Bertram van Minden, Pinksteren (1380-90), Hamburg.
Prefatie 1, eigen, en 2 van de H. Geest en Canon IIIB: Altaarmissaal 409, 1276 en 702.
Onze Vader: Klein missaal 74.
Redactie: Berne Media | liturgie (www.wlh.nl).
Imprimatur et concordat cum editione approbata: Mgr. dr. G. de Korte, 's-Hertogenbosch, 19-12-16.
© Berne Media | uitgeverij abdij van berne | Heeswijk 2017.
ISSN: 1383-2018

Bezinning

Veni Sancte Spiritus

Kom, Heilige Geest,
zend voort de hemelse straal
van uw licht

Kom, vader van de armen,
kom gever van geschenken,
kom, licht van het hart.

Allerbeste trooster,
zachte gastheer van de ziel,
zoete troost.

Rust bij het werk,
verfrissing bij hitte,
vertroosting bij verdriet.

O, allerzaligst licht,
vul het binnenste van het hart
van uw gelovigen.

Zonder uw godelijke macht,
is er niets in de mens,
is er niets onschuldigs.

Reinig wat vuil is,
maak nat wat droog is,
genees wat gewond is.

Maak soepel wat stroef is,
verwarm wat koud is,
leid wat afgeweken is.

Schenk uw gelovigen,
die vertrouwen op u,
de zevenvoudige heilige giften.

Schenk voldoening voor weldaden,
schenk het uiteindelijke heil,
schenk de eeuwige vreugde.
Amen. Halleluja.

Miniatuur uit Middeleeuws handschrift

De enige Gids en Begeleider

Het eerste waarmee we rekening moeten houden en dat we nooit mogen vergeten is het volgende:
de heilige Geest is de enige Begeleider en de enige Gids die ons, door Christus, naar de Vader leidt.

Bernardo Olivera o.c.s.o.
Uit: Licht op mijn pad, over geestelijke begeleiding
Uitgeverij: Averbode 2008

De wind die ons vooruit jaagt

De Geest is de wind die ons vooruit jaagt,
die ons gaande houdt,
die ons pelgrims en vreemdelingen doet voelen
en die niet toestaat dat we op onze lauweren rusten en een "zittend" volk worden.

Paus Franciscus
31 mei 2017

Het Licht van de Geest

Het Licht van de Geest geeft een steeds duidelijker en indringender inzicht van het menselijke, omdat het inzicht van het goddelijke steeds zuiverder wordt door de inwerking van de Geest.
Door dit alles ziet men beter de vele tekenen die God heeft geschreven in de schepping.
Daarmee wordt niet alleen aardse dimensie ingezien waarop de gebeurtenissen van de menselijke historie is opgebouwd.
Men kan zelfs op een profetische wijze de huidige en toekomstige tekenen interpreteren:
tekenen van de tijd, tekenen van God!

Paus Johannes Pauslus II
16 april 1989

Tiziano Vezellio, Santa Maria della Salute (16e eeuw).

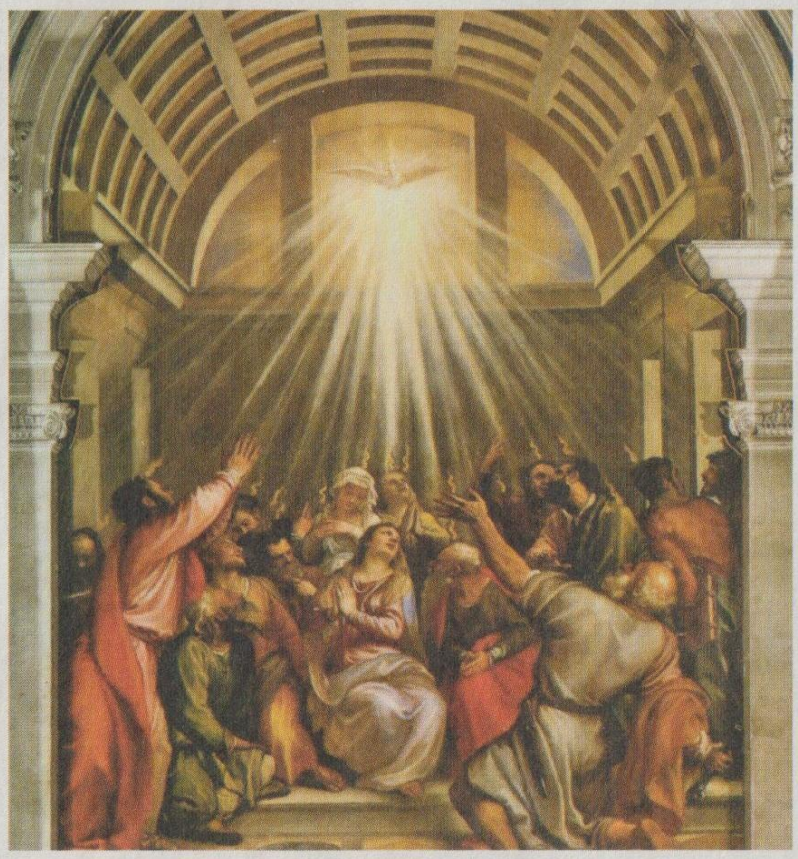

Gods Geest zweefde over de wateren

In het begin schiep God de hemel en de aarde.
De aarde was woest en leeg;
duisternis lag over de diepte,
en de Geest van God zweefde over de wateren.
Toen sprak God: `Er moet licht zijn!'
En er was licht.
En God zag dat het licht goed was.
God scheidde het licht van de duisternis; het licht
noemde God dag, en de duisternis noemde Hij nacht.
Het werd avond en het werd ochtend;
dat was de eerste dag.

Genesis 1, 1-5

Gebed

Heer, door het mysterie van Pinksteren heiligt Gij uw
kerk bij alle volkeren en talen. Verbreid over de wijde
wereld de gaven van de heilige Geest.
Herhaal het pinksterwonder:
raak met uw Geest het hart van uw gelovigen,
zoals bij de eerste verkondiging
van het evangelie is geschied.
Door onze Heer Jezus Christus, uw Zoon, die met U
leeft en heerst in de eenheid van de heilige Geest, God,
door de eeuwen der eeuwen.
Amen.

Uit: Het Getijdengebed

Capella Minichalchi (1506), St. Anastasiakerk, Verona.

VI

Smeekbede

Na de roeping door Jezus leven de apostelen
zelf wat zij waren: je hoeft het evangelie
maar te lezen om dat te constateren.
Jezus heeft hen gekozen niet om wat ze waren
en evenmin omdat ze zouden veranderen als ze met
Hem leefden, maar om wat Hij verlangde
dat zij zouden worden: zijn apostelen.
Het enige wat Jezus voor Pinksteren van hen gedaan
kreeg was dat ze Hem volgden en zich lieten
meenemen door het enthousiasme voor Hem:
dat was zeker oprecht, maar heel broos
en onderhevig aan diepe verslapping.
Toen Jezus niet meer in hun midden was, was de komst
van de heilige Geest nodig om hen te bevestigen in het
geloof en een hartstochtelijke liefde voor de Heer.
Deze bracht hen er geleidelijk toe om van Hem
te getuigen met woord en leven.
Hij maakte apostelen van hen.

Dom Gabriel Braso o.s.b.
Uit: Monnik zijn een bescheiden en edele dienst
Uitgeverij: Berne Media 2015

Kirillo-Belozersk Monastery (c.1497).

Een nieuwe gloed

De heilige Geest daalt in vuurtongen op de apostelen neer.
Vuur verwarmt, verlicht en transformeert.
Goud wordt in het vuur gelouterd.
Een vies klompje metaal wordt zuiver edelmetaal.
Ons leven transformeert zich in het vuur van de doop.
Vuur is ook een symbool van de liefde.
Als mensen hartstochtelijk verliefd zijn,
krijgen zij vurige ogen. Ze stralen levendigheid en kracht uit.
Maar vuur kan ook verbranden en vernietigen.
Vuur moet in toom worden gehouden.
Met Pinksteren bidden we de heilige Geest
dat hij het vuur van onze hartstocht transformeert in het
vuur van begeestering en liefde, zodat er van ons een vonk
op anderen kan overspringen.

Anselm Grün osb
Uit: Leven met hart en ziel. Spiritualiteit en rituelen voor het hele jaar.
Uitgeverij: Forte | Averbode, 2013

Kathedraal-basilica of Saint Louis, Missouri (mozaïek, 1914).

Pinksteren

We horen hoe de apostelen bang bij elkaar zitten. Deur en raam op slot. Ze zijn bang dat er met hen hetzelfde gebeurt als met Jezus ...
Ineens is Jezus bij hen. Gesloten ramen en deuren houden Hem niet tegen. Het is net of Hij 'iets' uitdeelt. Kijk maar: de apostelen worden blij, lachen en praten, en zijn vol durf en moed. Jezus geeft Zijn vrienden de beloofde Helper. Die Helper is God de heilige Geest. Die maakt dapper en blij. En helpt je houden van God. Door Hem durf je over Jezus aan andere kinderen te vertellen.
Bij God de Heilige Geest denk ik aan een duif. Weet je nog van de duif die Noach een olijf takje bracht? Zo wist Noach dat er weer vrede was tussen God en de mensen en dat God voor altijd heel veel van ons houdt. De heilige Geest brengt vrede en liefde. Daarom zie je Hem vaak getekend als een witte duif. De apostelen horen de heilige Geest als een gierende wind en zien Hem als vurige tongen boven hun hoofden. Dat vuur van vrede en liefde maakt dapper en blij. Ze gaan de straat op en reizen naar verre landen. Overal vertellen zij de Blijde Boodschap: JE-ZUS LEEFT! Ze laten zich niet meer tegen houden. Zelfs niet door gesloten ramen of deuren!

Belangrijke informatie:

Pastorale Zorg

Diaken J. Vugs
Tel.: 06 - 22 45 33 61

Secretariaat Gerardus Majella:
Wassenaerlaan 32, 5021 VS Tel.: (013) - 542 34 55
Geopend maandag t/m vrijdag van 09.00 uur tot 12.00 uur.
Op dit secretariaat kunt u terecht voor:
het opgeven van intenties, aanvragen van een doopbewijs,
aanmelden van doop of huwelijk, enz.

Voor uitvaarten en in noodgevallen:
Diaken J. Vugs, 06 - 22 45 33 61

Liturgische diensten:
Gerardus Majellakerk:
za. 17.30 uur in de Piokapel
zo. 10.00 uur in de kerk, waarna koffie
eerste vrijdag 10.30 uur in de Piokapel
tweede dinsdag 10.30 uur Pio-morgen

Koningsvoorde:
za. 19.00 uur in restaurant (Koningszaal)

Financiën: Giro (IBAN) NL 94 INGB 0001 0688.20.

Bank (IBAN) NL 64 RABO 0171 2002 17.

t.n.v. Parochie De Goede Herder (Locatie Trouwlaan)

Website: www.hlgm.nl Email: info@hlgm.nl

Parochieblad "De Brug":
verschijnt 1x per maand