Doop van de Heer

Gerardus Majella
Wassenaerlaan 32
5021 VS Tilburg

B-jaar

VOORBEDE

Bij de doop van Jezus in de Jordaan maakt God duidelijk wie deze Jezus is: zijn geliefde Zoon, de redder van de wereld. In zijn naam bidden wij:

Voor allen die in Christus gedoopt zijn, dat God hen bijstaat om te leven als zijn geliefde kinderen. Laat ons bidden.

Voor allen die onze samenleving en onze wereld regeren; dat God hen bijstaat bewust te ijveren voor een plek om te leven voor iedereen. Laat ons bidden.

Voor allen die gebukt gaan onder zorgen, dat God hen bijstaat in hun zoeken naar oplossingen voor een acceptabel leven. Laat ons bidden.

Voor allen die deel uitmaken van onze parochiegemeenschap en zij die zich bij ons thuis voelen, de dopelingen, de pasgehuwden, de ernstig zieken, de overledenen, dat zij allen een teken zijn van het liefdesverbond tussen God en ons. Laat ons bidden.

God, trouwe Vader, wij leggen deze gebeden aan U voor, omdat we er zeker van zijn dat U naar ons luistert op voorspraak van uw Zoon, Jezus Christus, onze Heer. Amen.

3. Neem mij aan zoals ik ben *m. John L. Bell*

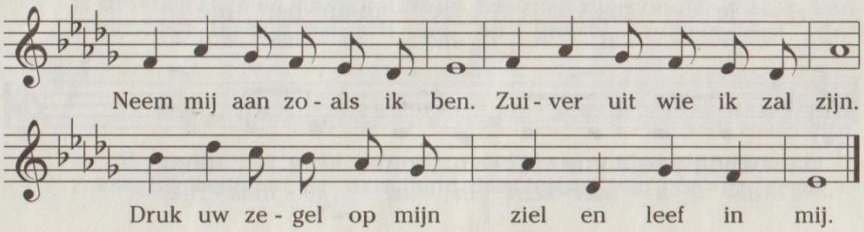

DE ZONDAG VIEREN

Mijn Veel-geliefde

Gij zijt mijn Zoon,
mijn veelgeliefde.
Marcus 1,11

Doop van de Heer
// 10 januari 2021
// nr. 9

Openingsritus //

Openingszang en begroeting

Schuldbelijdenis 1

Ik belijd voor de almachtige God, en voor u allen, dat ik gezondigd heb in woord en gedachte, in doen en laten, door mijn schuld, door mijn schuld, door mijn grote schuld. Daarom smeek ik de heilige Maria, altijd maagd, alle engelen en heiligen, en u, broeders en zusters, voor mij te bidden tot de Heer, onze God.
Moge... **Amen.**

Schuldbelijdenis 2

Heer, die alle volkeren het heil hebt laten aanschouwen en het geluk hebt laten komen voor allen die oprecht zijn van hart, ontferm U over ons. **Heer, ontferm U over ons.** (*of gezongen, zie onder*)
Christus, die de afstraling zijt van Gods heerlijkheid en tot erfgenaam zijt gemaakt van al wat bestaat, ontferm U over ons. **Christus, ontferm U over ons.**
Heer, door wie de Geest over ons is uitgestort om door uw genade gerechtvaardigd te worden, ontferm U over ons. **Heer, ontferm U over ons.**
Moge... **Amen.**

Na schuldbelijdenis 1 en 2 wordt gezegd of gezongen:

Heer, ontferm U *Mis 'Het brandende braambos'; B. Bartelink*

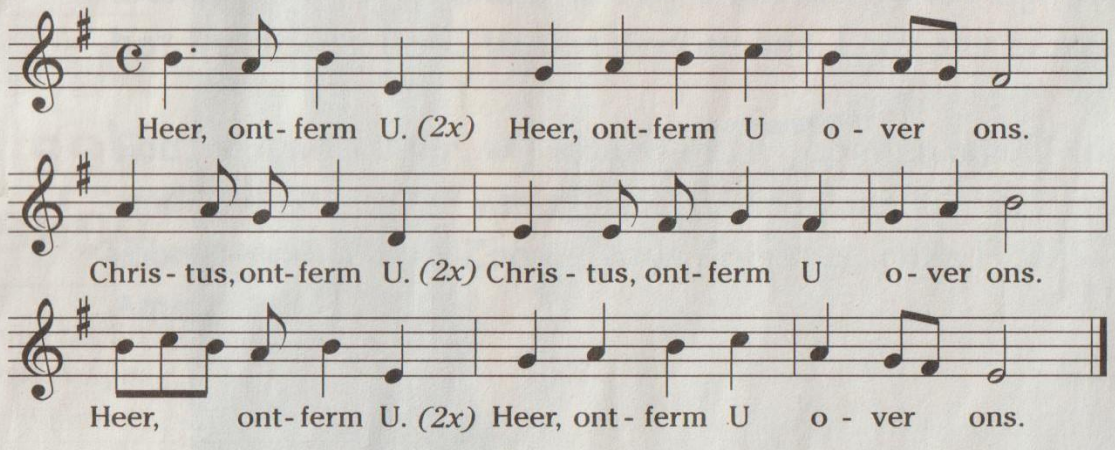

of Kyrie, eleison. Christe, eleison. Kyrie, eleison.

Lofzang

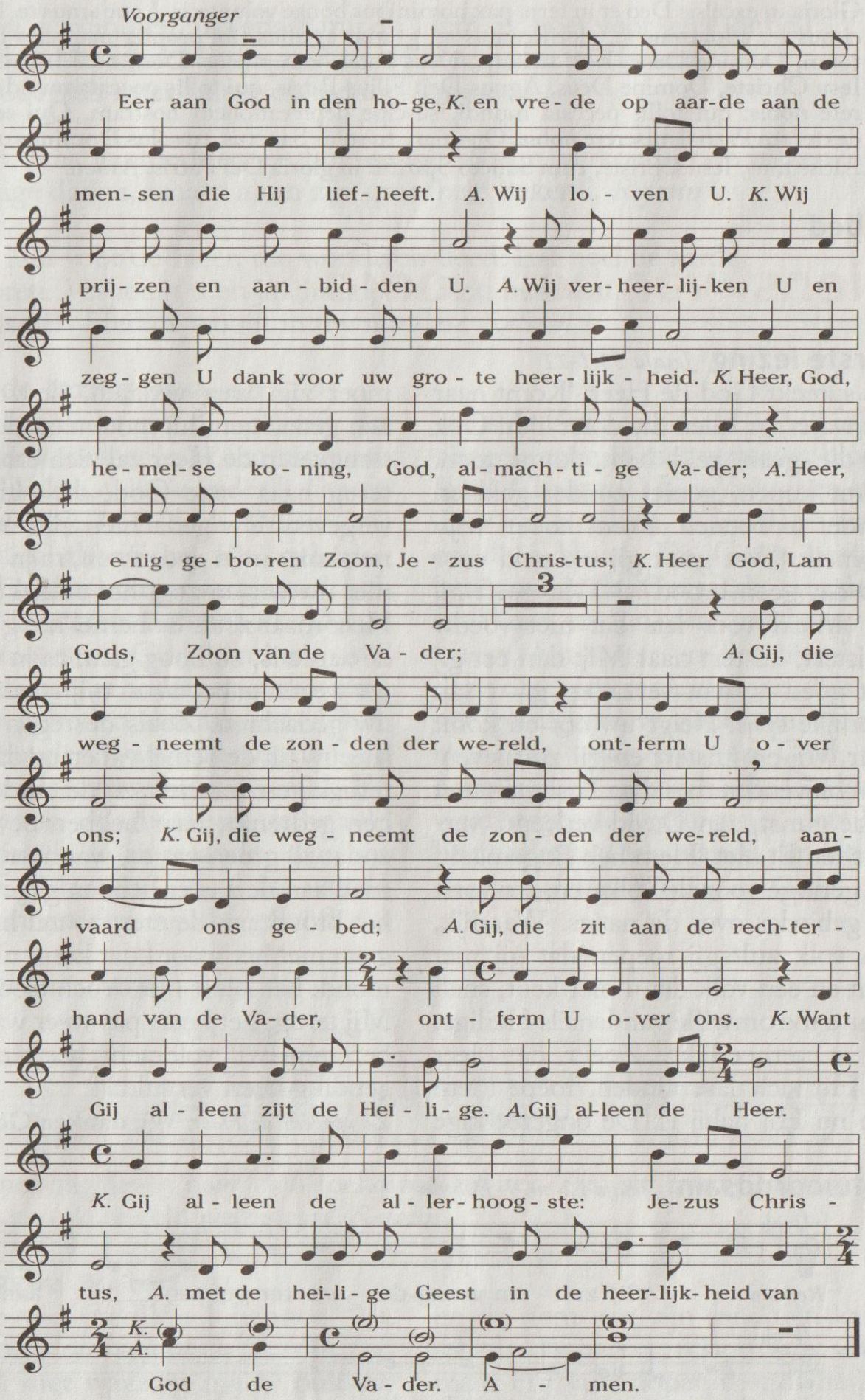
Voorganger
Eer aan God in den ho-ge, K. en vre-de op aar-de aan de
men-sen die Hij lief-heeft. A. Wij lo - ven U. K. Wij
prij-zen en aan - bid - den U. A. Wij ver-heer-lij-ken U en
zeg - gen U dank voor uw gro - te heer - lijk - heid. K. Heer, God,
he - mel - se ko - ning, God, al - mach - ti - ge Va-der; A. Heer,
e-nig - ge - bo-ren Zoon, Je - zus Chris-tus; K. Heer God, Lam
Gods, Zoon van de Va - der; A. Gij, die
weg - neemt de zon - den der we-reld, ont-ferm U o - ver
ons; K. Gij, die weg - neemt de zon - den der we-reld, aan -
vaard ons ge - bed; A. Gij, die zit aan de rech-ter -
hand van de Va-der, ont - ferm U o-ver ons. K. Want
Gij al - leen zijt de Hei - li - ge. A. Gij al-leen de Heer.
K. Gij al - leen de al - ler - hoog - ste: Je-zus Chris -
tus, A. met de hei-li - ge Geest in de heer-lijk-heid van
K.
A.
God de Va - der. A - men.

of Gloria in excelsis Deo et in terra pax hominibus bonae voluntatis. **Laudamus te**, benedicimus te, **adoramus te**, glorificamus te, **gratias agimus tibi propter magnam gloriam tuam**, Domine Deus, Rex caelestis, Deus Pater omnipotens. **Domine Fili Unigenite, Iesu Christe**, Domine Deus, Agnus Dei, Filius Patris, **qui tollis peccata mundi, miserere nobis**; qui tollis peccata mundi, suscipe deprecationem nostram. **Qui sedes ad dexteram Patris, miserere nobis.** Quoniam tu solus Sanctus, **tu solus Dominus**, tu solus Altissimus, Iesu Christe, **cum Sancto Spiritu: in gloria Dei Patris. Amen.**

Gebed

Dienst van het woord //

Eerste lezing *Jesaja 55,1-11*

Zo spreekt God de Heer: 'Komt naar het water, gij allen die dorst lijdt! Ook gij die geen geld hebt, komt toch. Komt kopen, geniet zonder geld en zonder te betalen. Komt kopen wijn en melk. Wat geeft gij uw geld voor iets dat geen brood is? Wat geeft gij uw arbeid voor iets dat niet voedt? Luistert, luistert naar Mij: dan eet gij wat goed is, dan verzadigt gij u aan heerlijke spijs. Neigt uw oor en komt naar Mij en luistert en gij zult leven. Een blijvend verbond ga Ik sluiten met u; de gunst, aan David verleend, verloochen Ik niet. Hem heb Ik gemaakt tot getuige voor de volkeren, tot vorst en gebieder over de naties. Waarlijk, een volk zult gij roepen dat gij niet kent en een volk dat u niet kent, snelt naar u toe omwille van Israëls Heilige, die u verheerlijkt. Zoekt de Heer nu Hij zich laat vinden, roept Hem aan nu Hij nabij is. De ongerechtige moet zijn weg verlaten, de zondaar zijn gedachten; hij moet naar de Heer terugkeren de Heer zal zich erbarmen terug naar onze God, die altijd wil vergeven. Uw gedachten zijn nu eenmaal niet mijn gedachten, mijn wegen niet uw wegen zegt het orakel van de Heer maar zoals de hemel hoog boven de aarde is, zo hoog gaan mijn wegen uw wegen te boven en mijn gedachten uw gedachten. Zoals de regen en de sneeuw uit de hemel vallen en daar pas terugkeren wanneer zij de aarde hebben gedrenkt, haar hebben bevrucht, zodat zij groen wordt, wanneer zij het zaad aan de zaaier hebben gegeven en het brood aan de eter, zo zal het ook gaan met het woord dat komt uit mijn mond: het keert niet vruchteloos naar Mij terug; het keert pas weer wanneer het mijn wil volbracht heeft en zijn zending heeft vervuld.'

Zo spreekt de Heer. **Wij danken God.**

Antwoordpsalm *Jesaja 12 m. J. Böhmer*

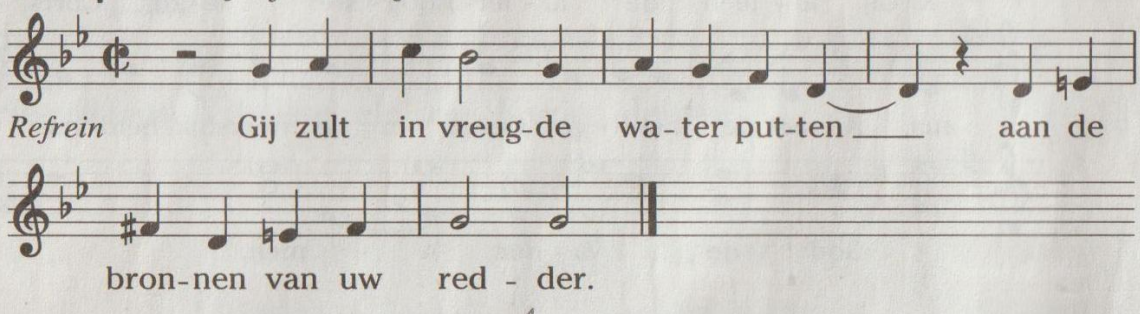

Ja, God is mijn heil, ik verlaat mij op Hem, ik hoef voor geen onheil te vrezen. De Heer is mijn sterkte, de Heer geeft mij kracht, Hij toont zich mijn helper en redder. *Refrein*

Brengt dank aan de Heer en huldigt zijn Naam, verkondigt de volken zijn machtige daden, maakt alom zijn grootheid bekend. *Refrein*

Zingt luid voor de Heer, die wonderen deed, laat heel de aarde het horen. Verheugt u en juicht, gij die Sion bewoont, want Israëls Heilige woont in uw midden. *Refrein*

Tweede lezing *1 Johannes 5,1-9*

Vrienden, iedereen die gelooft dat Jezus de verlosser is, is een kind van God. Welnu, wie de vader liefheeft, bemint ook het kind. Willen wij God liefhebben en zijn geboden onderhouden, dan moeten wij ook Gods kinderen liefhebben. Dat is onze maatstaf. God beminnen wil zeggen: zijn geboden onderhouden, en zijn geboden zijn niet moeilijk te onderhouden, want ieder die uit God geboren is overwint de wereld. En het wapen waarmee wij de wereld overwinnen is geen ander dan ons geloof. Niemand kan de wereld overwinnen dan hij die gelooft dat Jezus de Zoon van God is. Hij is het die gekomen is met water en bloed, Jezus Christus. Hij is gekomen niet door water alleen, maar door water en door bloed. De Geest betuigt het omdat de Geest de waarheid is. Want er zijn drie getuigen, de Geest, het water en het bloed, en deze drie stemmen overeen. Als wij het getuigenis van mensen aannemen dan zeker dat van God, dat zoveel groter gezag heeft; God zelf waarborgt dit getuigenis dat Hij heeft afgelegd aangaande zijn Zoon.
Zo spreekt de Heer. **Wij danken God.**

Alleluia *m. J. Beijer*

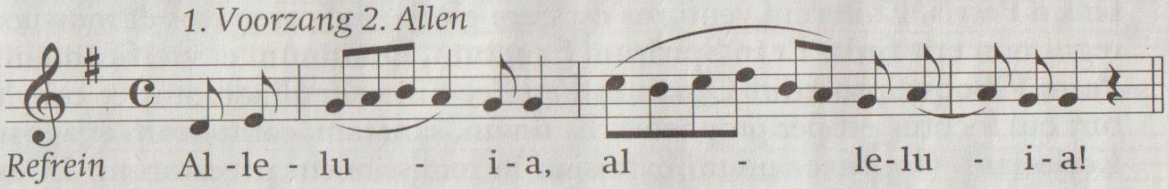

Johannes zag Jezus naar zich toekomen en zei: Zie het Lam Gods dat de zonde van de wereld wegneemt. *Refrein*

Evangelie *Marcus 1,7-11*

In die tijd predikte Johannes: 'Na mij komt die sterker is dan ik, en ik ben niet waardig mij te bukken en de riem van zijn sandalen los te maken. Ik heb u gedoopt met water maar Hij zal u dopen met de heilige

Geest.' In die tijd vertrok Jezus uit Nazaret in Galilea en liet zich in de Jordaan door Johannes dopen. En op hetzelfde ogenblik dat Hij uit het water opsteeg, zag Hij de hemel openscheuren en de Geest als een duif op zich neerdalen. En er kwam een stem uit de hemel: 'Gij zijt mijn Zoon, mijn veelgeliefde; in U heb Ik welbehagen.'

m. J. Valkestijn

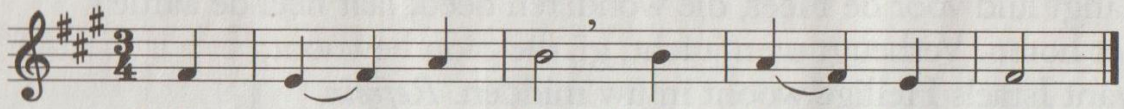

Homilie of overweging

Geloofsbelijdenis

Ik geloof in God, de almachtige Vader, Schepper van hemel en aarde. En in Jezus Christus, zijn enige Zoon, onze Heer, die ontvangen is van de heilige Geest, geboren uit de maagd Maria, die geleden heeft onder Pontius Pilatus, is gekruisigd, gestorven en begraven, die nedergedaald is ter helle, de derde dag verrezen uit de doden, die opgestegen is ten hemel, zit aan de rechterhand van God, de almachtige Vader, vandaar zal Hij komen oordelen de levenden en de doden. Ik geloof in de heilige Geest; de heilige katholieke kerk, de gemeenschap van de heiligen; de vergeving van de zonden; de verrijzenis van het lichaam; en het eeuwig leven. Amen.

of Credo in unum Deum, Patrem omnipotentem, factorem caeli et terrae, visibilium omnium et invisibilium. **Et in unum Dominum Iesum Christum, Filium Dei Unigenitum,** et ex Patre natum ante omnia saecula. **Deum de Deo, lumen de lumine, Deum verum de Deo vero,** genitum non factum, consubstantialem Patri: per quem omnia facta sunt. **Qui propter nos homines et propter nostram salutem descendit de caelis.** Et incarnatus est de Spiritu Sancto ex Maria Virgine, et homo factus est. **Crucifixus etiam pro nobis sub Pontio Pilato; passus et sepultus est,** et resurrexit tertia die, secundum Scripturas, **et ascendit in caelum, sedet ad dexteram Patris.** Et iterum venturus est cum gloria, iudicare vivos et mortuos, cuius regni non erit finis. **Et in Spiritum Sanctum, Dominum et vivificantem: qui ex Patre Filioque procedit.** Qui cum Patre et Filio simul adoratur et conglorificatur: qui locutus est per prophetas. **Et unam, sanctam, catholicam et apostolicam Ecclesiam.** Confiteor unum baptisma in remissionem peccatorum. **Et exspecto resurrectionem mortuorum,** et vitam venturi saeculi. **Amen.**

Voorbede *t. NRL; Berne Media | liturgie*

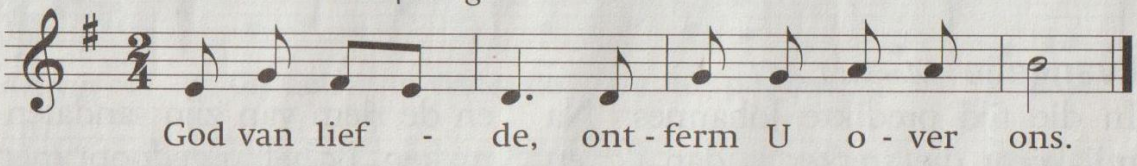

Bij een viering van Woord en gebed volgt nu de slotritus of eventueel de communieviering (zie pagina 10).

Eucharistie //

Bereiding van de gaven

Bidt, broeders en zusters...
Moge de Heer het offer uit uw handen aannemen, tot lof en eer van zijn Naam, tot welzijn van ons en van heel zijn heilige kerk.

Gebed over de gaven

Eucharistisch gebed

De Heer zal bij u zijn. **De Heer zal u bewaren.**

Verheft uw hart. **Wij zijn met ons hart bij de Heer.**

Brengen wij dank aan de Heer, onze God. **Hij is onze dankbaarheid waardig.**

Heilige Vader, machtige eeuwige God, om recht te doen aan uw heerlijkheid, om heil en genezing te vinden zullen wij U danken, altijd en overal door Christus onze Heer. Die, toen Hij eertijds kwam, kwetsbaar en klein, het werk van uw genade heeft voltooid, en vlees geworden is en voor ons allen open heeft gedaan die deur naar een geluk dat eeuwig duurt, een land dat Hij beloofd heeft en ons geven zal. Nú nog zien wij allen naar die toekomst uit, vol hoop en vastberaden; ooit zullen wij er binnengaan en wonen, wanneer Hij komt in heerlijkheid voorgoed. Daarom, met alle engelen, machten en krachten, met allen die staan voor uw troon, loven en aanbidden wij U en zingen U toe vol vreugde:

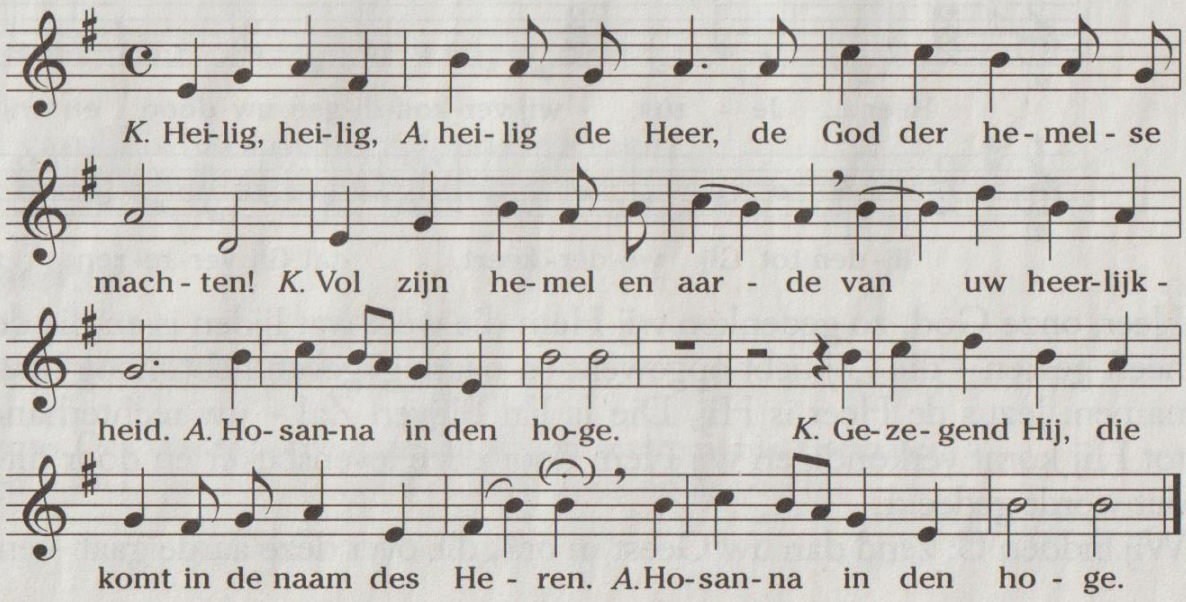

of Sanctus, Sanctus, Sanctus Dominus Deus Sabaoth. Pleni sunt caeli et terra gloria tua. Hosanna in excelsis. Benedictus qui venit in nomine Domini. Hosanna in excelsis.

Heer onze God, Gij zijt heilig en goed en zó bekend met ons dat onze namen staan geschreven in uw hand. Geen mens zult Gij vergeten dank zij Jezus Christus, uw Zoon, die Gij hebt voortgebracht en uitgezonden hebt om tranen te drogen van mensen die geslagen zijn, om het hart te helen van mensen die gebroken zijn, om brood te worden voor vandaag en de vrede zelf te zijn.

Wij danken U, dat Hij ons ruimte geeft en vrijheid schept. Wij danken U, dat Hij de naam geworden is voor heel ons leven ten einde toe.

Heilig deze gaven, met de dauw van uw heilige Geest, dat zij voor ons worden tot Lichaam en Bloed van Jezus Christus onze Heer.

Want in de nacht dat Hij zijn leven gaf, nam Hij brood in zijn handen – Hij zegende U, Hij brak het en gaf het aan zijn leerlingen met de woorden: NEEMT EN EET HIERVAN, GIJ ALLEN, WANT DIT IS MIJN LICHAAM DAT VOOR U GEGEVEN WORDT.

Ook nam Hij de beker, zegende U weer, en gaf hem aan zijn leerlingen met de woorden: NEEMT DEZE BEKER EN DRINKT HIER ALLEN UIT, WANT DIT IS DE BEKER VAN HET NIEUWE ALTIJDDURENDE VERBOND, DIT IS MIJN BLOED DAT VOOR U EN ALLE MENSEN WORDT VERGOTEN TOT VERGEVING VAN DE ZONDEN. BLIJFT DIT DOEN OM MIJ TE GEDENKEN.

Verkondigen wij het mysterie van het geloof.

m. J. Vermulst

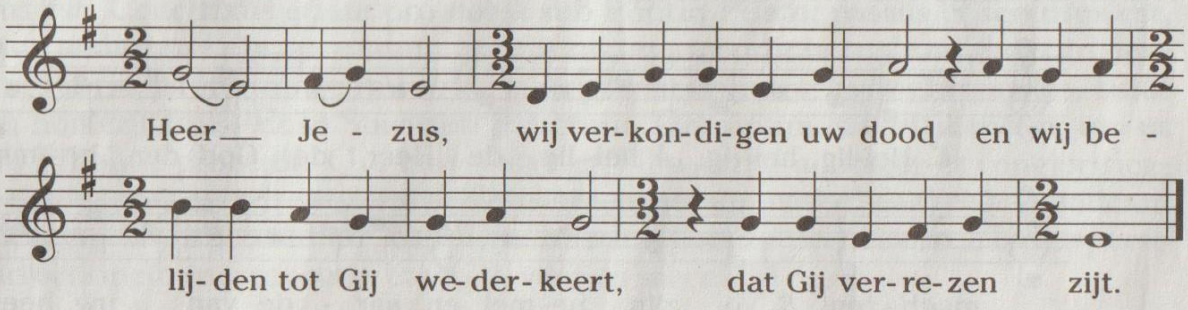

Heer, onze God, zo gedenken wij Hem die weet wat lijden is en die de dood heeft gezien – die Gij hebt opgewekt en naam gegeven hebt, hoog boven alle namen. Jezus de Heer is Hij, Die Is En Blijven Zal – uw rechterhand – en tot Hij komt verkondigen wij Hem door deze levensbeker en door dit brood dat wordt gedeeld.
Wij bidden U: zend dan uw Geest in ons, die over deze aarde gaat – en maak

ons tot een volk dat recht doet om gerechtigheid; maak leven en welzijn toch groter en sterker dan oorlog en dood; en laat ons mensen zijn die woningen bouwen voor uw stad van vrede; breek het geweld in ons en breng ons thuis bij U uit kracht van Hem, de Mensenzoon hier in ons midden.

Bevestig uw kerk die in ballingschap is en maak haar één in liefde en geloof, tezamen met uw dienaar N., onze paus, met N. onze bisschop en met alle bisschoppen.

Samen met heel uw volk, met Maria, altijd maagd, de moeder van de Heer, met de apostelen, martelaren en al uw heiligen, vragen wij om uw barmhartigheid voor levenden en doden, erkennen wij uw grootheid en brengen wij U onze dank.

Door Hem en met Hem en in Hem zal uw Naam geprezen zijn, Heer onze God, almachtige Vader, in de eenheid van de heilige Geest hier en nu en tot in eeuwigheid. **Amen.**

Communieritus

Gebed des Heren

Onze Vader, die in de hemel zijt, uw naam worde geheiligd, uw rijk kome, uw wil geschiede, op aarde zoals in de hemel. Geef ons heden ons dagelijks brood en vergeef ons onze schulden, zoals ook wij vergeven aan onze schuldenaren en breng ons niet in beproeving maar verlos ons van het kwade.

of Pater noster, qui es in caelis: sanctificetur nomen tuum; adveniat regnum tuum; fiat voluntas tua, sicut in caelo, et in terra. Panem nostrum cotidianum da nobis hodie; et dimitte nobis debita nostra, sicut et nos dimittimus debitoribus nostris; et ne nos inducas in tentationem, sed libera nos a malo.

Verlos ons, Heer...

Want van U is het koninkrijk en de kracht
en de heerlijkheid in eeuwigheid.

Vredesritus

Breken van het brood

Agnus Dei, qui tollis peccata mundi: miserere nobis. (herhalen)
Agnus Dei, qui tollis peccata mundi: dona nobis pacem.

of

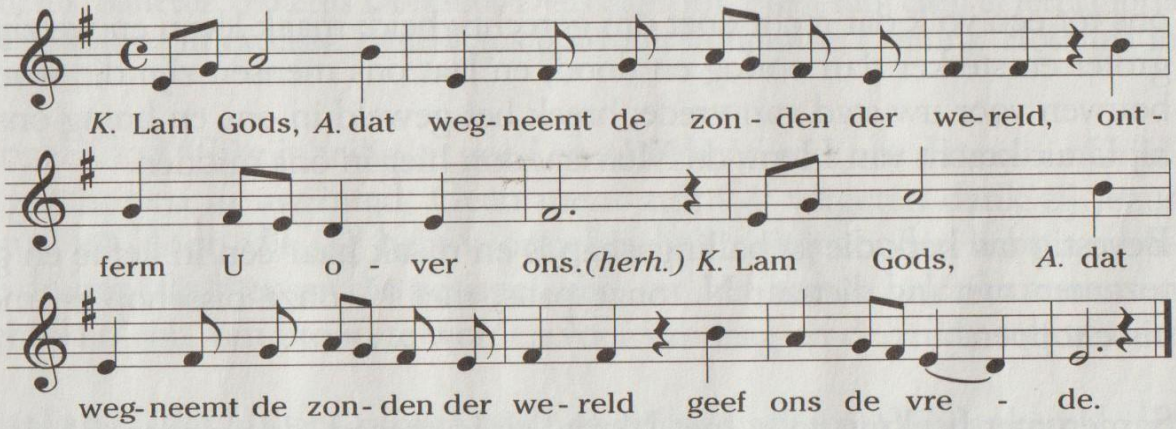

Uitnodiging tot de communie

Zalig zij...
Heer, ik ben niet waardig, dat Gij tot mij komt,
maar spréék en ik zal gezond worden.

Communiezang

Gebed na de communie

Slotritus //

Zegen en wegzending

Dankgebed communieviering

m. B. Huijbers

1. Voorzang 2. Allen

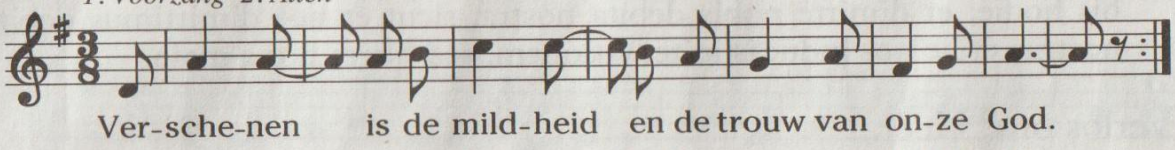

Levende God, wij zegenen uw Naam; Gij komt ons nabij in Jezus, uw Zoon, in het brood dat wij delen. Maak ons uw mensen, brood voor de wereld. *Acclamatie*

In Jezus komt aan het licht hoe Gij van mensen houdt en ons genadig wilt zijn. Hij verlost en bevrijdt ons, en maakt ons mensen geroepen tot heil voor de wereld. *Acclamatie*

Gij hebt uw hemel geopend en uw stem laten klinken: 'dit is mijn geliefde Zoon, in wie Ik vreugde vind'. Maak ook ons tot mensen van uw welbehagen. *Acclamatie*

Corona-gebed van de bisschoppen

God, toevlucht in onze nood,
kracht in onze vertwijfeling en angst,
vertroosting in ziekte en lijden.
Wees ons, uw volk, nabij en genadig
nu wij allen de gevolgen ondervinden
van het uitgebroken corona-virus.
Wees een Beschermer voor hen
die dit virus hebben opgelopen,
Wij bidden voor hen om hoop en genezing.
Wij bidden voor hen
die aan de gevolgen van dit virus zijn overleden,
dat zij bij U geborgen mogen zijn.
Wij bidden voor allen die werkzaam zijn in
de gezondheidszorg en het openbaar bestuur,
dat zij uw nabijheid en zegen mogen ervaren
in hun werk ten dienste van heel de samenleving.
Doe ons beseffen hoe groot uw liefde is
voor ieder van ons en dat Gij met ons zijt
nu wij de kwetsbaarheid van ons bestaan ervaren.
Versterk ons geloof en onze hoop
zodat wij ons altijd zonder aarzelen overgeven
aan uw vaderlijke voorzienigheid.
Door Christus onze Heer.
Amen.

U zegenen wij om Hem die onze hoop en onze vrede is, Jezus, uw levend Woord, die met U is al de dagen tot in eeuwigheid.
Allen: **Amen.**

Gezangen

1. Psalm 150 *t. M. Jacobse; m. H. in 't Veld*

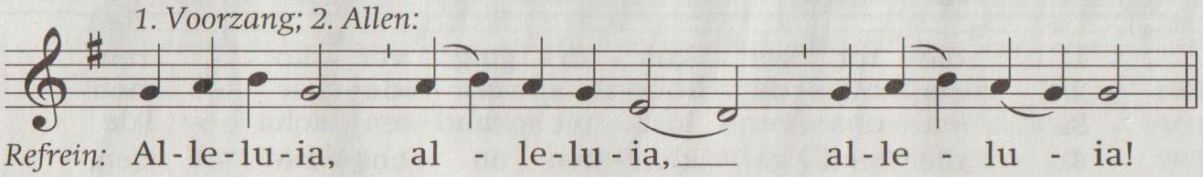

Looft God in zijn heiligdom, looft Hem heel zijn hemel om! Looft Hem om zijn grote macht, looft Hem naar zijn grote kracht! *Refrein*

Looft Hem met bazuingeschal, looft de Heer van het heelal! Looft Hem! Laat de harpen slaan! Looft Hem! Grijpt de citers aan! *Refrein*

Looft Hem dansend, groot en klein, looft hem rinkend met de tamboerijn! Looft Hem fluitend met de fluit, looft Hem op cymbaal en luit! *Refrein*

Spant uw snaren Hem ter eer: Alleluia! Looft de Heer! Looft Hem zingend al wat leeft, looft hem al wat adem heeft! *Refrein*

2. Wie ingaat tot dit water *t. M. Jacobse; m. W. Vogel*

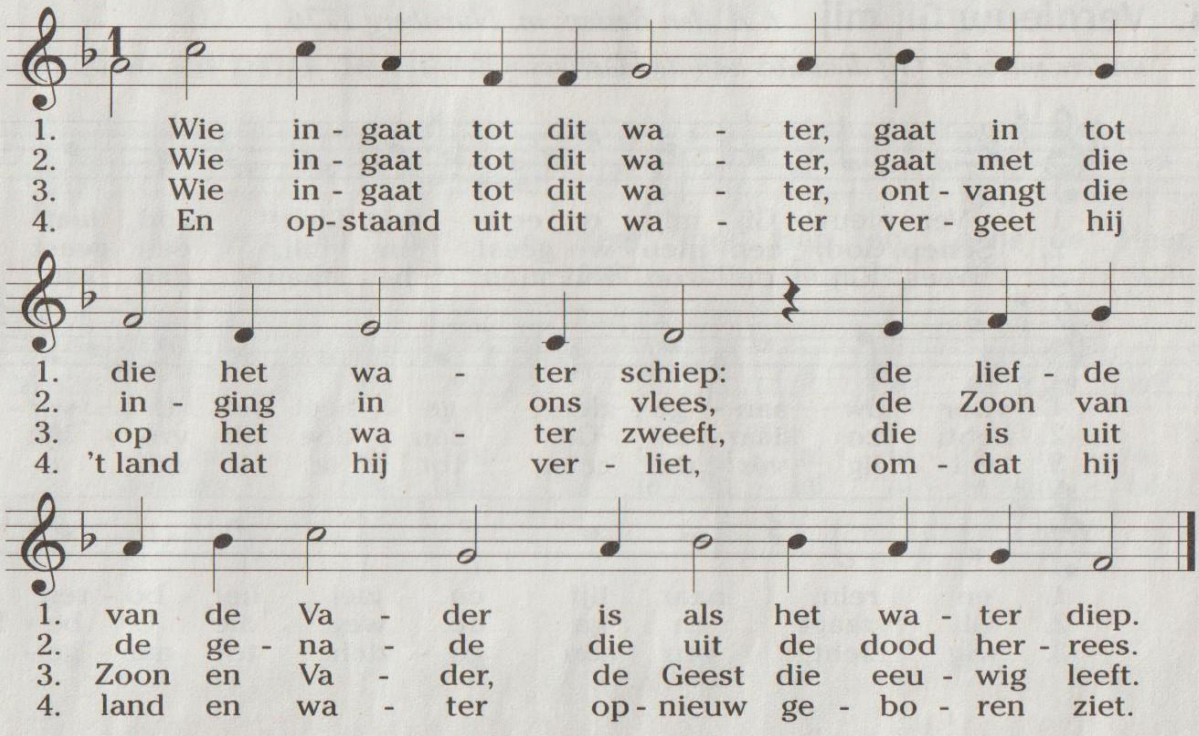

3. De Geest des Heren is op Hem *t. J.W. Schulte-Nordholt; m. P. Schollaert*

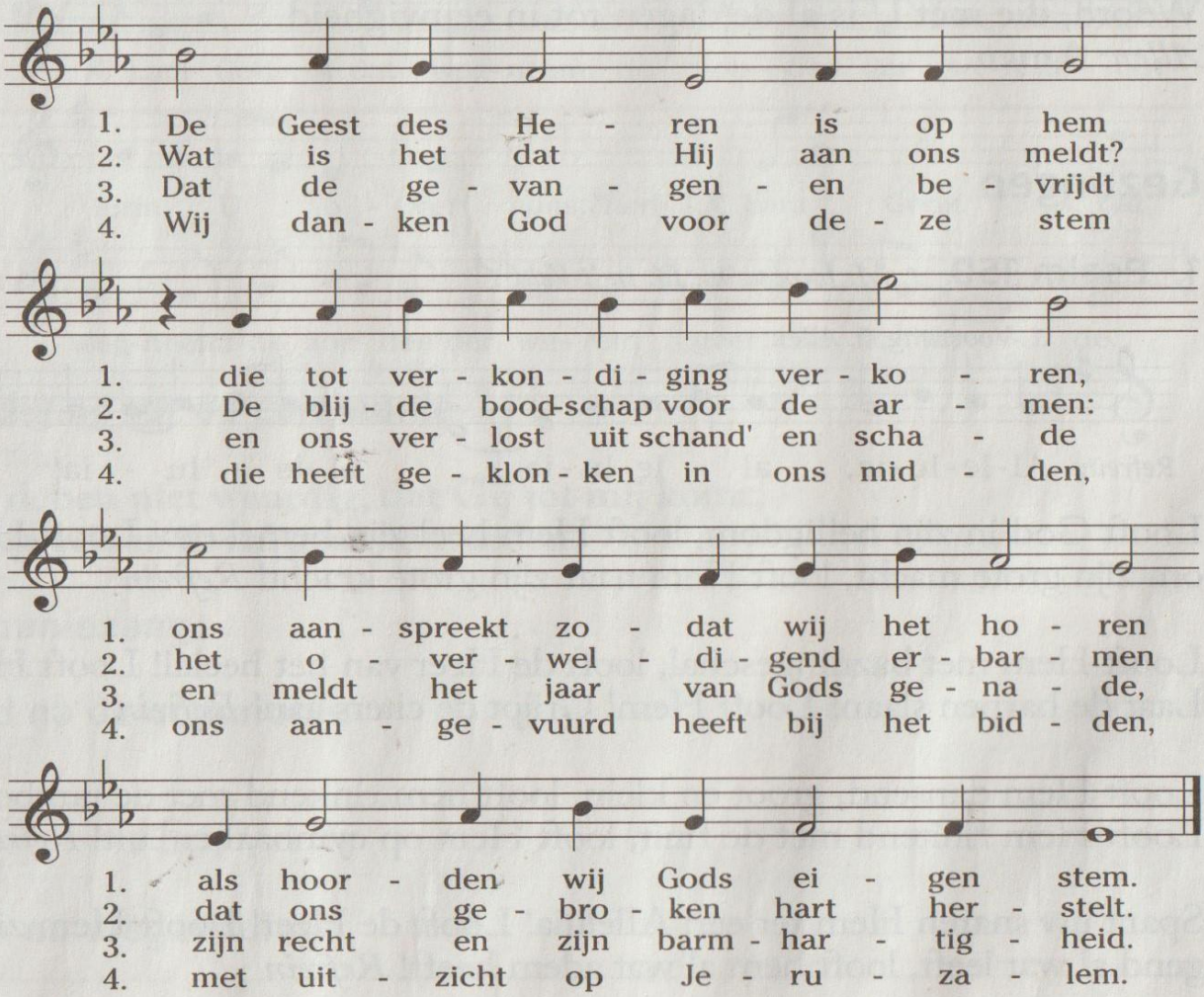

4. Vernieuw Gij mij *t. A. den Besten; m. Nürnberg 1776*

andere melodie: Gij dienaars aan de Heer gewijd

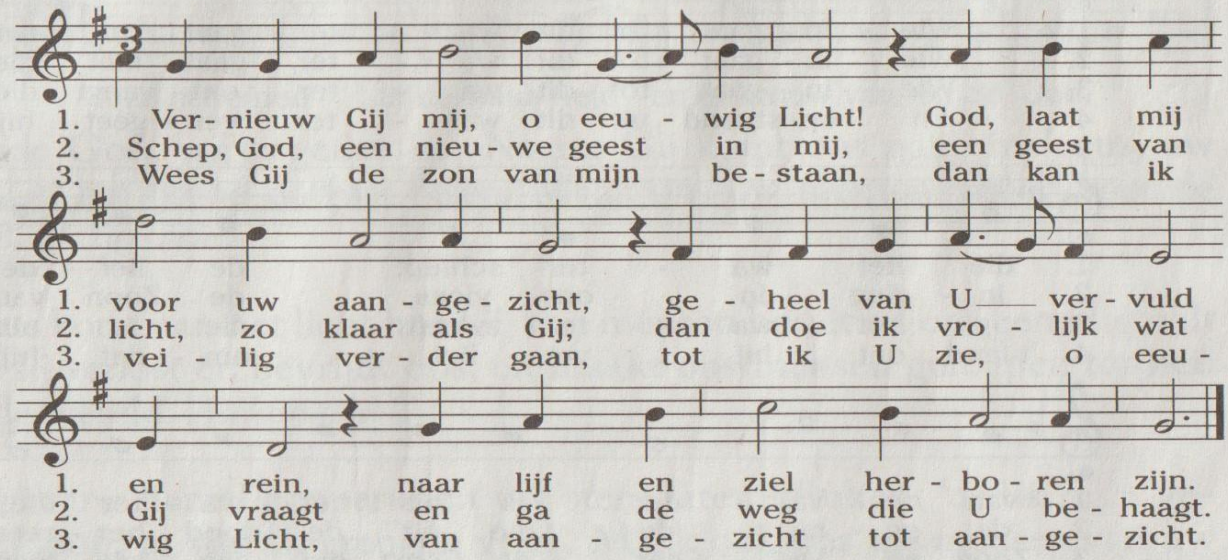

5. De dag gaat open

t. O. Swagemakers; m. W. Mesdag

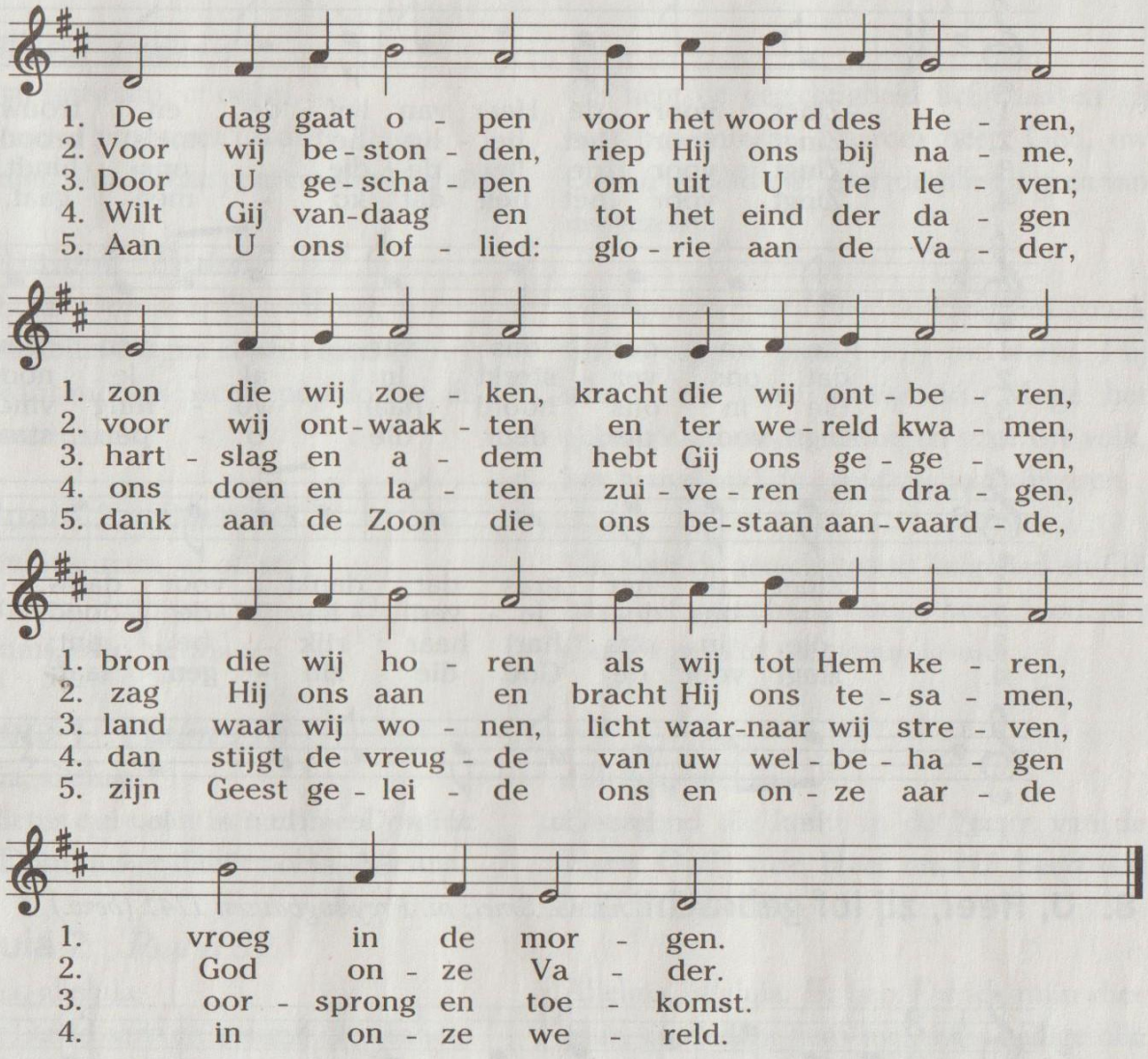

6. Loof, zing en prijs de Heer

t. Psalm 117; m. Taizé

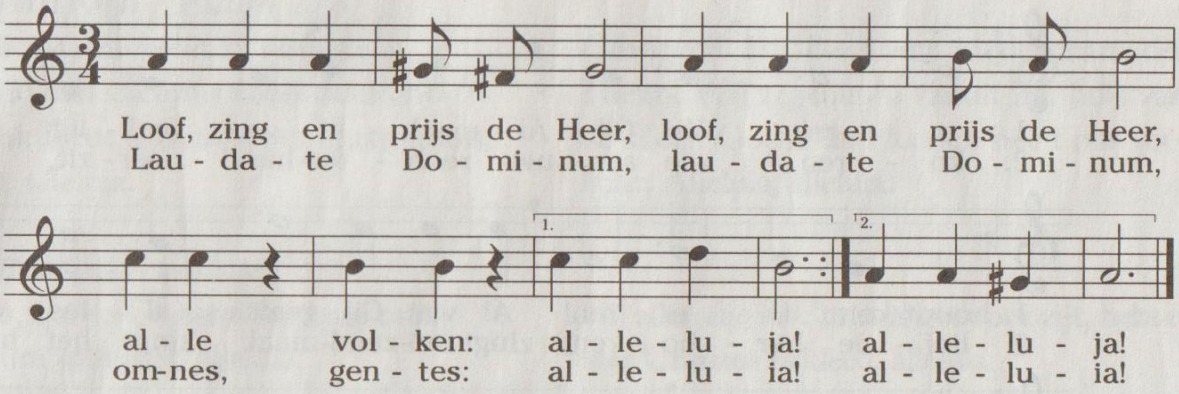

7. Zingt voor de Heer van liefde en trouw *t. M. van der Plas; m. J. Mul*

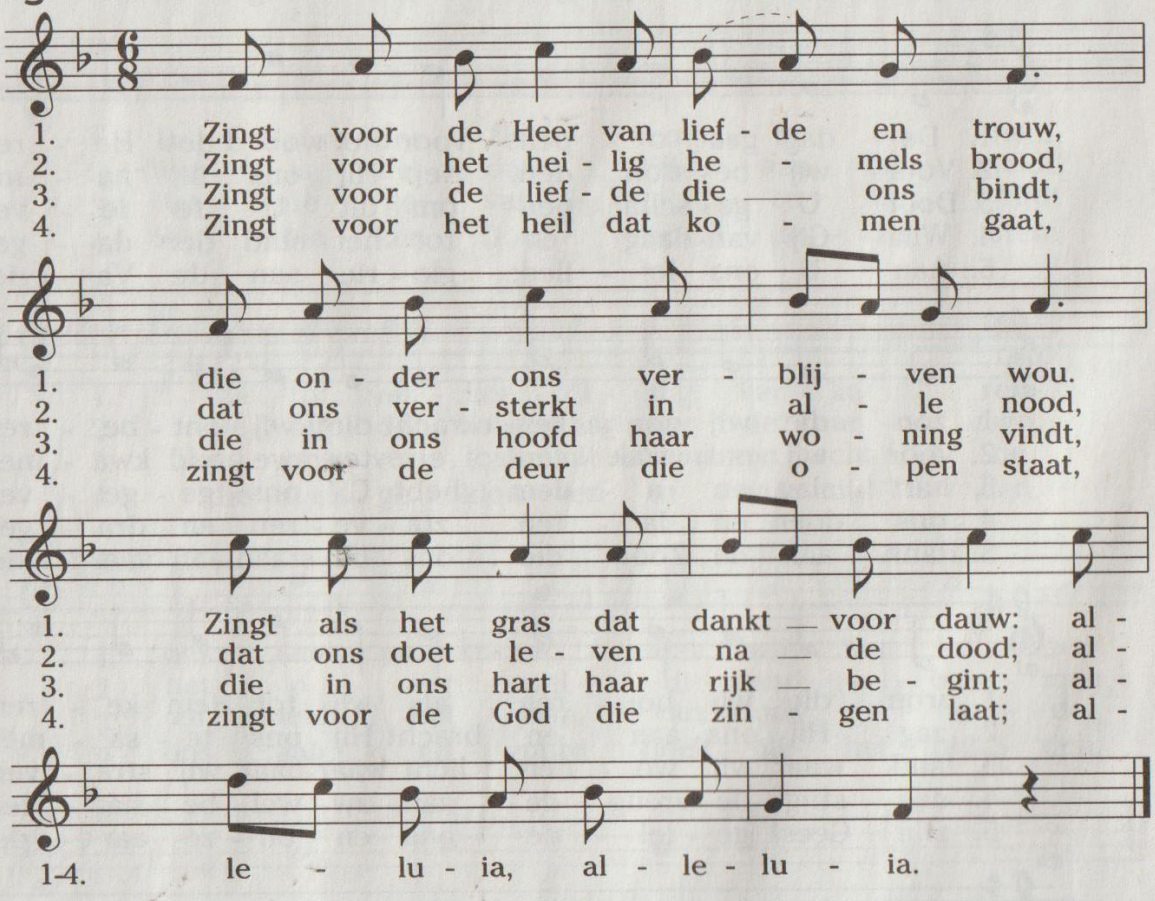

8. U, Heer, zij lof gebracht *t. G. Smet; m. Freylinghausen 1741 (bew.)*

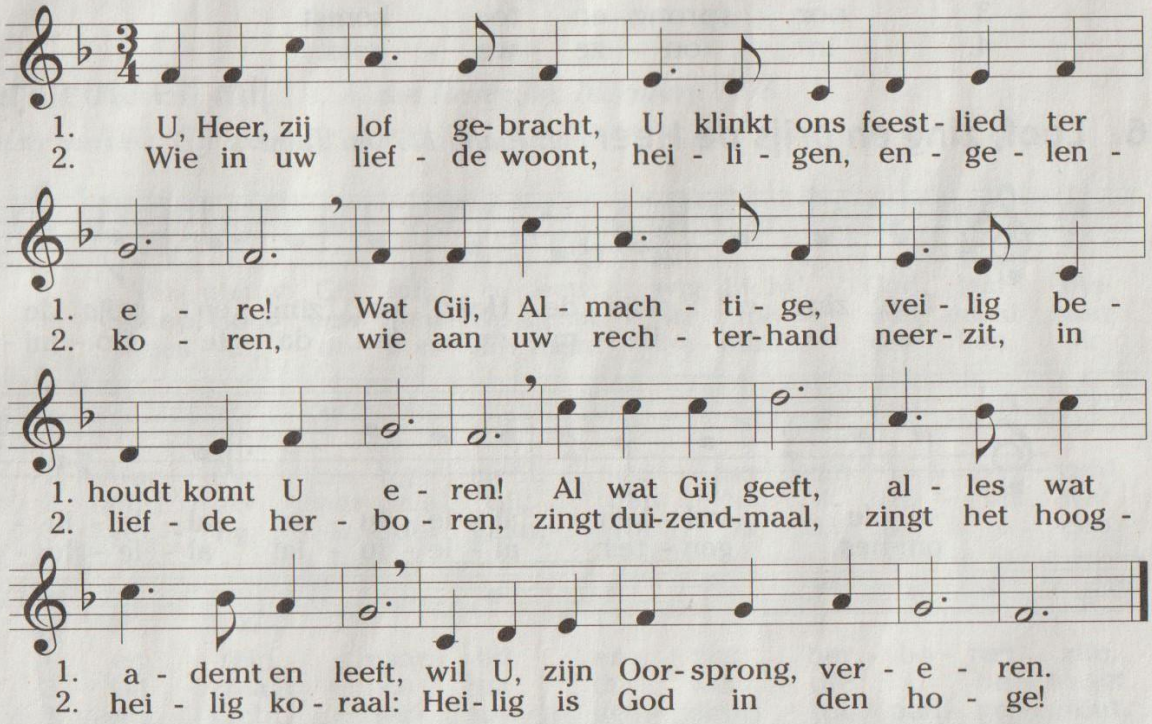

Latijnse gezangen

Introitus *Psalm 45*

Dilexisti iustitiam, et odisti iniquitatem: propterea unxit te Deus, Deus tuus, oleo laetiae prae consortibus tuis.

Gij hebt de gerechtigheid liefgehad en gij haat het onrecht. Daarom heeft God, uw God, u gezalfd met vreugde-olie als geen van uw gezellen.

Graduale 1 *Psalm 72*

Benedictus Dominus Deus Israël, qui facit mirabilia magna solus a saeculo. Suscipiant montes pacem populo tuo, et colles iustitiam.

Gezegend zij de Heer, de God van Israël. Grote dingen brengt Hij tot stand, Hij alleen, van alle eeuwigheid. Moge het gebergte de vrede opvangen voor uw volk, het heuvelland de gerechtigheid vergaren

Graduale 2 *Psalm 45*

Dilexisti iustitiam, et odisti iniquitatem. Propterea unxit te Deus, Deus tuus, oleo laetitiae.

Gij hebt de gerechtigheid liefgehad en Gij haat het onrecht. Daarom heeft God, uw God, u gezalfd met vreugde-olie.

Alleluia 1 *Psalm 118*

Alleluia, alleluia.
Benedictus qui venit in nomine Domini: Deus Dominus et illuxit nobis. Alleluia.

Alleluia, alleluia.
Gezegend die komt in de Naam van de Heer: God is de Heer en Hij heeft ons verlicht. Alleluia.

Alleluia 2 *Psalm 89*

Alleluia, alleluia.
Inveni David servum meum: oleo sancto meo unxi eum. Alleluia.

Alleluia, alleluia. Ik heb David, mijn dienaar, gevonden; hem met mijn heilige olie gezalfd. Alleluia.

Offertorium *Psalm 118*

Benedictus, qui venit in nomine Domini: benedicimus vobis de domo Domini: Deus Dominus, et illuxit nobis, alleluia, alleluia.

Gezegend Hij die komt in de naam des Heren. Wij zegenen u vanuit het huis van de Heer. God is de Heer en heeft ons verlicht. Alleluia, alleluia.

Communio *Galaten 3*

Omnes, qui in Christo baptizati estis, Christum induistis, alleluia.

Gij allen die in Christus gedoopt zijt, hebt u met Christus bekleed, alleluia.

© Perikopen: Nationale Raad voor Liturgie, 's-Hertogenbosch, resp. Katholieke Bijbelstichting, Breda
© Varia: Stichting Nationale Raad voor Liturgie, Zeist, 1979
© Rechthebbenden van de liederen: zie Overzicht van de Gezangen, 2021-1
Illustratie voorzijde: Marjet de Jong | Taal & Tekenen
Prefatie van het feest en Canon 6: Altaarmissaal 212 en IX.
Onze Vader: Klein missaal 74
Redactie: Berne Media | liturgie (www.bernemedia.com)
Imprimatur et concordat cum editione approbata: mgr. dr. G. de Korte, 's-Hertogenbosch, 11-06-2020
© Berne Media | uitgeverij abdij van berne | Heeswijk 2020 • ISSN 1383 2018

Bezinning //

Meer leven, meer mens

Wees niet bang van de heiligheid. Ze zal niets van jouw energie, vitaliteit of vreugde afnemen. Integendeel, je zal die mens worden die de Vader in gedachten had toen Hij jou schiep. Je zal trouw zijn aan je diepste wezen. Afhankelijk zijn van Hem bevrijdt ons uit iedere vorm van verslaving en doet ons onze persoonlijke waardigheid onderkennen. We zien dat bij de Heilige Josephime Bakhita: "Op zevenjarige leeftijd werd ze ontvoerd en verkocht als slavin [...] in de handen van wreedaardige meesters kreeg ze veel te verduren. Maar ze begreep de fundamentele waarheid dat God, en niet de mens, de ware meester van iedere mens, van ieder menselijk leven is. Deze ervaring werd een bron van grote wijsheid voor deze nederige dochter van Afrika.
Naarmate iedere christen groeit in heiligheid, zal zijn of haar leven vruchtbaarder worden voor de wereld. De bisschoppen van West-Afrika merkten op dat "wij in de geest van de nieuwe evangelisatie geroepen zijn om ons te laten evangeliseren en om te evangeliseren doorheen de verantwoordelijkheden die aan alle gedoopten zijn toevertrouwd. Wij moeten onze rol van zout der aarde en licht van de wereld opnemen overal waar wij ons bevinden". Wees niet bang om een hoger doel na te streven, om je door God te laten beminnen en bevrijden. Wees niet bang om je te laten leiden door de Heilige Geest. Heiligheid maakt je niet minder mens, want het is de ontmoeting tussen jouw zwakheid en de kracht van Gods genade. Want uiteindelijk, om het met de woorden van Léon Bloy te zeggen, "is de enige grote tragedie in het leven geen heilige te worden".

Paus Franciscus, *Gaudete et exsultate*

Het jaar van Laudato Si'...

Het probleem is dat we nog altijd de cultuur ontbreken die nodig is om deze crisis het hoofd te bieden. We missen leiderschap.

Paus Franciscus

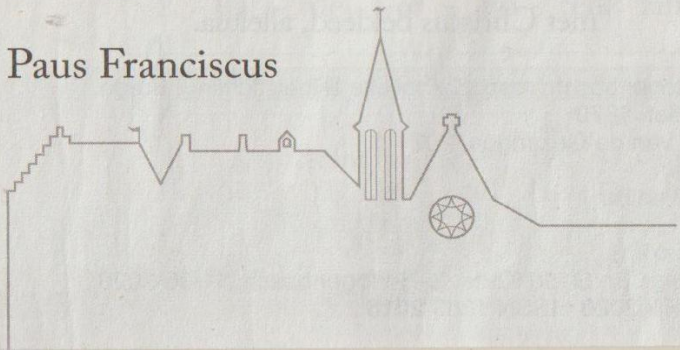

BERNE MEDIA
uitgeverij abdij van berne

We staan bij de rivier de Jordaan. We zien hoe Johannes de Doper mensen doopt. Wat is de bedoeling van dat doopsel?
Zo laten mensen zien dat ze spijt en berouw hebben over hun zonden. En dat ze weer opnieuw willen beginnen.
Vandaag maken we mee dat ook Jezus bij Johannes komt. Wordt Hij dan gedoopt? Dat is toch niet nodig? Jezus heeft toch niets verkeerds gedaan! Johannes de Doper begrijpt er ook niets van ...
Maar Jezus wil gedoopt worden. Zo laat Hij zien, dat Hij mens is als alle andere mensen. Net als jij en ik. Heel gewoon ...
Maar God de Vader laat horen dat Jezus niet alleen mens is. Luister maar naar Zijn stem uit de hemel:
Die stem zegt tegen Jezus: "Gij zijt Mijn Zoon. Ik houd heel veel van U."
Als wij gedoopt zijn, horen ook wij bij God. Hij is onze Vader en wij zijn Gods kinderen. Daarom heet je na het dopen ook: Kind van God.
Want je bent gedoopt in de naam van God de Vader, God de Zoon, en God Heilige Geest.
Tot zondag!

Belangrijke informatie:

Pastorale Zorg

Diaken J. Vugs

Tel.: 06 - 22 45 33 61

Secretariaat Gerardus Majella:

Wassenaerlaan 32, 5021 VS Tel.: (013) - 542 34 55

Geopend maandag t/m vrijdag van 09.00 uur tot 12.00 uur.

Op dit secretariaat kunt u terecht voor:

het opgeven van intenties, aanvragen van een doopbewijs, aanmelden van doop of huwelijk, enz.

Voor uitvaarten en in noodgevallen:

Diaken J. Vugs, 06 - 22 45 33 61

Liturgische diensten:

Gerardus Majellakerk:

za. 17.30 uur in de Piokapel
zo. 10.00 uur in de kerk, waarna koffie
eerste vrijdag 10.30 uur in de Piokapel
tweede dinsdag 10.30 uur Pio-morgen

Koningsvoorde:

za. 19.00 uur in restaurant (Koningszaal)

Financiën: Giro (IBAN) NL 94 INGB 0001 0688.20.
Bank (IBAN) NL 64 RABO 0171 2002 17.

t.n.v. Parochie De Goede Herder (Locatie Trouwlaan)

Website: www.hlgm.nl Email: info@hlgm.nl

Parochieblad "De Brug":

verschijnt 1x per maand